عالجتها العدالة منذ شهر مارس الفارط

محاكمة علنية للمتورطين في قضايا الفساد الإثنين المقبل

ص03

الشعب
ech-chaab
يومية إخبارية وطنية جزائرية تأسست في 11 ديسمبر 1962

إشراف الأمينة العامة لـوزارة الاتصـال

تنصيب كراليفة رئيسا مديرا عاما لجريدة «الجمهورية»

ص03

ISSN 1111-0449 الخميس 01 ربيع الثاني 1441 هـ الموافق لـ 28 نوفمبر 2019م العدد: 18110 الثمن 10 دج الموقع الإلكتروني www.ech-chaab.com france prix 1

نوّه من مقر قيادة القوات الجوية بموقف المواطنين حيال الجيش والانتخابات

الفريق قايد صالح: الجزائر السيدة في قرارها لا تقبـل أي تـدخـل ومسـاومـات

• الموعـد التاريخي، انطلاقة علـى مسـار بنـاء الدولـة الجزائـريـة الجديـدة
• العصابة التي فشلت خططها تلجأ إلى الاستنجـاد بأطراف خـارجيـة حـاقـدة

ص24

الافتتاحية

مواقف متأصلة

بقلم: فنيدس بن بلة

هبة سياسية وشعبية أحدثها البرلمان الأوروبي الذي يحاول التدخل في شأن الجزائر السائرة بعزيمة نحوالخروج من الأزمة اعتمادا على الحل الدستوري مدخل الديمقراطية واستكمال بناء الدولة الوطنية الجديدة. أحزاب، جمعيات مترشحو الرئاسيات مسيرات شعبية كلهم اتفقوا على المبدأ الواحد الثابت رفض أي تدخل في الشؤون الداخلية.

عاد بنا هذا الموقف الجزائري المتأصل إلى ما ظل يردد في كل المراحل الصعبة التي عرفتها الجزائر والمحطات المصيرية التي اجتازتها بتحد جاعلة من هذا السلوك الحاقد الدفين قوة تلاحم وتضامن ورص الصف.

عبر عن هذا الطرح جهارا رئيس الدولة عبد القادر بن صالح في مجلس الوزراء. وكشفت النقاب عنه المؤسسة العسكرية التي جزمت قيادتها العليا بأن جزائر الحرية والسيدة لن تقبل بأية إملاءات ومساومات.

عبر عن هذا الطرح أيضا المترشحون للرئاسيات وجعلوا منه أرضية توافق واتفاق وتلاحم جبهة داخلية محصنة ضد الاختراق . تقع عليها مسؤولية الانخراط في المسار المؤدي إلى انتخابات رئاسية شفافة تفضي إلى اختيار من يتولى مهام قيادة الجمهورية وفتح ورشات الإصلاح والتقويم.

السؤال المحير كيف للبرلمان الأوروبي أن يعتمد هذا الموقف ويقفز على مبدأ الشراكة الموقعة مع الجزائر ولا يحترم بنود الاتفاق ومضمونه؟ كيف له أن يتجاهل ما تحقق منذ 22 فيفري الماضي من مكاسب وإنجازات تمخضت عن مسيرات سلمية حضارية، مضرب المثل ومحل الاهتمام ولماذا يغض الطرف عن المسار السلمي الهادئ المؤدي إلى الاستحقاق الرئاسي الذي اتخذت بشأنه تدابير وضمانات للتصويت على الرئيس الشرعي المنتظر بشغف وفق ما يمليه الحل الدستوري مخرج الأزمة والانسداد.

لم ينظر البرلمان الأوروبي إلى الآليات القانونية والتجهيزات اللّوجستية والموارد البشرية المجندة في سبيل إنجاح الموعد الانتخابي الذي تفصلنا عنه أيام معدودات، لم يراع ما تقوم به الأجهزة الأمنية ومؤسسات الدولة من جهود مضنية في تهيئة المناخ للاقتراع المصيري وحرصها الدؤوب على إجرائه في شفافية ونزاهة. قفز على كل هذا عن قصد وراح يكرر بخبث ودهاء مواقف لوبيات وتجار الأزمة الذين لم يتوقفوا لحظة خلال العشرية السوداء عن صب الزيت على النار وتمادوا عبر فضائيات ومنابر إعلامية في تبييض وجه الإرهاب بترديد عبارات مسمومة «من يقتل من؟» واستبدالها لاحقا بـ «من يتصالح مع من؟».

اختار هؤلاء هذا النهج لكنهم أخطأوا التقدير والحسابات متناسين أن مثل هذه المواقف وثقت عرى التلاحم بين الجزائريين وقوت إصرارهم على السير نحوالبناء الديمقراطي والبقاء دوما على أتم الاستعداد لمواجهة أي طارئ وتهديد. وموقفهم من البرلمان الأوروبي في هذا الظرف الحساس، المثال الحي.

رئاسيات 12 ديسمبر 2019

الحملة الانتخابية على مشارف الأسبوع الثالث

اختيارات متعددة وموقف موحد ضد التدخل الأجنبي

• **تبون:** التقسيم الإداري الجديد، الشباب والتنمية • **ميهوبي:** القضاء على البطالة بمعالجة اقتصادية • **بلعيد:** إنجاح الموعد الانتخابي مسؤولية تاريخية • **بن فليس:** إخراج الجزائر من الأزمة تحدّ نرفعه • **بن قرينة:** ترقية المصالحة واسترجاع حقوق المواطنين

ص04-05-06

أشاد بـ «أم الجرائد» في مرافقة الاستحقاق الرئاسي

وفد عن السلطة المستقلة يزور «الشعب»

ص04

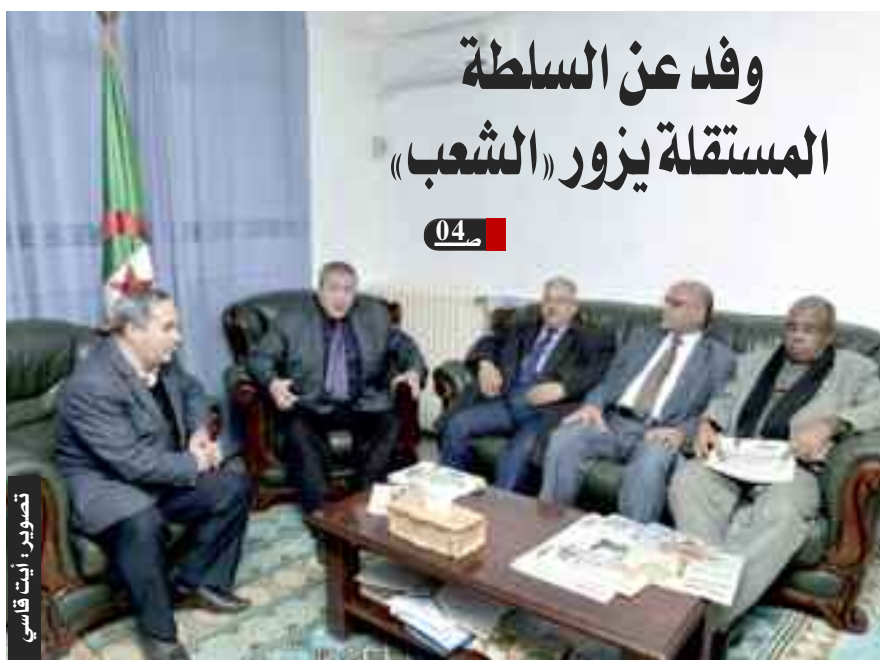

تصوير: أيت قاسي

مساهمات

أسماء نسائية في الوسط الأدبي

ص13

شبيبة القبائل - فيتا كلوب غدا السّاعة 18:00

«الكناري» أمـام حتميـة الفـوز

ص19

الشعب
الخميس 28 نوفمبر 2019 م
الموافق لـ 01 ربيع الثاني 1441 هـ
02
مواعيد
info@ech-chaab..com
www.ech-chaab.com
العدد 18110

زيتوني في غرداية

يقوم وزير المجاهدين الطيب زيتوني، يوم 1 ديسمبر الداخل، بزيارة عمل وتفقد إلى ولاية غرداية.

امتحان ترتيبي للأطباء العامين بالجنوب

يشرف وزير الصحة والسكان وإصلاح المستشفيات محمد ميراوي، بولاية ورقلة، على انطلاق الامتحان الترتيبي للأطباء العامين بولايات الجنوب للالتحاق بالتكوين في الدراسات الطبية والمتخصصة، يوم السبت 30 نوفمبر الجاري، بجامعة الطب.

خط جديد للسكك الحديدية بين جيجل وقسنطينة

تم، أمس، إطلاق خط جديد للنقل عبر السكك الحديدية يربط ولايتي جيجل وقسنطينة ذهابا وإيابا.

إطلاق هذا الخط يندرج في إطار «تنويع وتحسين خدمات المديرية الجهوية للنقل بالسكك الحديدية قسنطينة، كما يأتي تلبية لطلبات زبائنها الراغبين في التنقل عبر خطوط السكة الحديدية».

يوم دراسي حول السياسة الشاملة للوقاية من الفساد

تنظم الهيئة الوطنية للوقاية من الفساد ومكافحته، اليوم، بالمدرسة العليا للفندقة والإطعام بعين البنيان، يوما دراسيا حول المشروع التمهيدي للسياسة الشاملة للوقاية من الفساد، وذلك على الساعة 08:30 صباحا.

ندوة حول استراتيجية تطوير القطاع الصيدلاني

ينظم السلك الجهوي للصيادلة بالعاصمة، ندوة دولية بعنوان:«استراتيجية تطوير القطاع الصيدلاني»، وذلك يوم الإثنين 2 ديسمبر الداخل، على الساعة 08:30 صباحا، بفندق الأوراسي.

مجلس الأمة يواصل أشغاله

يواصل مجلس الأمة أشغاله، اليوم، بتقديم ومناقشة القانون الأساسي العام للمستخدمين العسكريين والتصويت على مشاريع قوانين المالية لـ 2020 والإجراءات الجزائية والمحروقات.

أما فترة ما بعد الزوال، فستخصص للتصويت على كل من مشروع القانون المنظم لنشاطات المحروقات ومشروع قانون المالية لسنة 2020 ومشروع قانون الإجراءات الجزائية.

كما من المقرر أيضا خلال الجلسة العلنية المسائية التصويت على مشروع قانون المالية وكذا مشروع القانون الأساسي العام للمستخدمين العسكريين.

الطبعة الثانية لليوم الجزائري. الألماني للطاقة

في إطار العلاقات الثنائية الجزائرية الألمانية، تنظم وزارة الطاقة ووزارة فيدرالية الإقتصاد والطاقة للجمهورية الفيدرالية الألمانية، اليوم، الطبعة الثانية لليوم الجزائري - الألماني للطاقة، تحت عنوان:« نجاح التحول الطاقوي بفضل المفاهيم والتكنولوجيات المبتكرة»، وذلك على الساعة 08:30 صباحا، بمقر الوزارة بوادي حيدرة.

تخليد ذكرى المؤرخ باباسي

تنظم اليومية الرياضية Le Géant ، ومؤسسة Le Géant للنشر والاتصالات للطباعة، يوم السبت 30 نوفمبر الجاري، تكريما للفقيد المؤرخ ورئيس جمعية الحفاظ على تراث القصبة بلقاسم باباسي، على الساعة 18:00 مساء، بدار الجزائر بقصر المعارض.

لقاء منتدى رؤساء المؤسسات حول الشباب

ينظم منتدى رؤساء المؤسسات، لقاء بعنوان «الشباب الجزائري، تهديد أم فرص ديمغرافية؟»، يوم السبت 30 نوفمبر الجاري، على الساعة 09:30 صباحا.

إحياء اليوم العالمي لمكافحة السيدا

تحي وزارة الصحة والسكان وإصلاح المستشفيات بالتعاون مع منظمة الأمم المتحدة لداء الايدز، اليوم العالمي لمكافحة داء السيدا تحت شعار «المجتمع المدني: شريك من أجل القضاء على الايدز مطلع 2030»، وذلك يوم الأحد 1 ديسمبر الداخل، بفندق سوفيتال، على الساعة 08:30 صباحا.

هدام في زيارة إلى وهران

يقوم وزير العمل والتشغيل والضمان الاجتماعي، تيجاني حسان هدام، بزيارة عمل وتفقد إلى الهياكل المحلية للهيئات تحت وصاية القطاع بولاية وهران، اليوم، بداية من الساعة الثامنة والنصف (08:30) صباحا، انطلاقا من مقر الولاية، حيث يشرف الوزير خلال هذه الزيارة على مراسم انطلاق أشغال اليوم الطبي الجراحي حول تقويم الأعضاء وإعادة التربية الوظيفية لضحايا حوادث العمل، تسليم شهادة ايزو 9001 لفائدة العيادة المتخصصة في جراحة العظام وإعادة التأهيل الوظيفي لضحايا حوادث العمل ببلدية مسرغين، كما يفتتح الصالون الجهوي للمؤسسات المصغرة.

صالون للمنتجات الفلاحية بقصر المعارض

يشرف وزير التجارة سعيد جلاب رفقة وزير الفلاحة والتنمية الريفية والصيد البحري شريف عماري، اليوم، على إفتتاح الصالون الوطني للمنتجات الفلاحية الوطنية، وذلك على الساعة 09:00 صباحا، بمقر الشركة الجزائرية للمعارض والتصدير (صافكس).

قافلة للتحسيس بالعنف ضد المرأة بالعاصمة

في إطار إحياء اليوم العالمي للقضاء على العنف ضد المرأة، تنظم مديرية النشاط الإجتماعي والتضامن بالعاصمة، بمشاركة جمعيات ناشطة في المجال قافلة تحسيسية تجوب أحياء العاصمة، للتعريف بأشكال العنف ضد المرأة وطبيعتها والتوعية بمخاطرها.

الشعب
يومية وطنية إخبارية تصدر عن المؤسسة العمومية الاقتصادية(شركة ذات أسهم)
رأس مالها الاجتماعي: 00. 000.000. 200 دج
39 شارع الشهداء الجزائر
البريد الإلكتروني: info@ech-chaab.com /الموقع الإلكتروني: http.//www.ech-chaab.com

الرئيس المدير العام
مسؤول النشر
فنيدس بن بلة

التحرير
التحرير: (021) 60.67.83
الفاكس: (021) 60.67.93

أمانة المديرية العامة
الهاتف: (021) 60.69.55
الفاكس: (021)60.70.35

الإدارة والمالية (021) 60.70.40

لإعلاناتكم اتصلوا بالقسم التجاري: تلفاكس: (021) 73.60.59
السرعة والجودة

■ ملاحظة:
المقالات والوثائق التي ترسل أوتسلم للجريدة لا تردإلى أصحابها نشرت أو لم تنشر ولا مجال لمطالبة الجريدة بها

المؤسسة الوطنية للنشر والإشهار
1 شارع باستور -الجزائر
الهاتف: ....(021)73.71.28
(021)73.76.78
(021)73.30.43
الفاكس: ...(021)73.95.59

تطبع بالمؤسسات التالية: الوسط: مطبعة S.I.A الغرب: شركة الطباعة S.I.O الشرق: شركة الطباعة S.I.E الجنوب: S.I.A مطبعة ورقلة مطبعة بشار: S.I.A

يدرس إشكالية الغاز والتنمية المستدامة بمالابو

عرقاب في القمة 5 لمنتدى البلدان المصدرة للغاز

يمثل وزير الطاقة، محمد عرقاب، الجزائر، في أشغال القمة 5 لرؤساء الدول والحكومات الأعضاء في منتدى البلدان المصدرة للغاز التي ستعقد في مالابو(غينيا الاستوائية).

وتكون القمة مسبوقة باجتماع وزاري استثنائي للمنتدى اليوم عقب الملتقى الدولي الثاني حول الغاز امس. ويضم الوفد الذي يقوده وزير الطاقة مسؤولين سامين في مجمعي سوناطراك وسونلغاز، وسيشارك بهذه المناسبة في مجموعة وزارية وفي دورة حول «الغاز الطبيعي وأهداف التنمية المستدامة» حسب ذات المصدر.

للتذكير خلال الاجتماع الوزاري21 لذات المنتدى المنعقد في أكتوبر 2019 بموسكو(روسيا)، صادق الوزراء بالإجماع على الاقتراح الجزائري المتعلق بالعقد التأسيسي لمعهد البحث عن الغاز التابع للمنتدى والذي سيكون مقره بالجزائر.

كما صادق الوزراء على الاقتراح المتمثل في عقد الاجتماع الوزاري الثاني للمنتدى في الجزائر شهر نوفمبر 2020 وتعيين وزير الطاقة رئيسا للمنتدى للسنة القادمة.

يذكر أن منتدى البلدان المصدرة للغاز هو منظمة وزارية مشتركة أسست خلال الدورة 8 للاجتماع غير الرسمي لهذه البلدان المنعقد في موسكوفي ديسمبر 2008.

عالجتها العدالة منذ شهر مارس الفارط

محاكمة علنية للمتورطين في قضايا الفساد الأثنين المقبل

سيشرع في محاكمة المسؤولين المتورطين في قضايا الفساد التي عالجتها العدالة منذ شهر مارس الفارط، إبتداء من الاثنين المقبل، في جلسات علنية، حسب ما كشف عنه، أمس، بالجزائر العاصمة، وزير العدل، حافظ الأختام، بلقاسم زغماتي.

أعلن زغماتي خلال عرض ومناقشة مشروع قانون الإجراءات الجزائية بمجلس الأمة، أن «أولى ملفات الفساد التي عالجتها العدالة منذ مارس المنصرم وإلى غاية اليوم ستعرض للمحاكمة العلنية يوم الاثنين 2 ديسمبر بمحكمة سيدي محمد».

وتتعلق هذه القضايا خصوصا بتقديم امتيازات بغير وجه حق إلى مركبي السيارات.

وقال زغماتي بهذا الخصوص «هذه الملفات ثقيلة جدا وستفاجأون بما سيقوم به القضاة الذين سيحكم عليهم الشعب إن قاموا بعملهم أم لا»، مشيرا إلى أن هذه الملفات «الحساسة والمفزعة الذي يعالجها القضاء بدأنا في الحصول على أولى نتائجها»، لافتا في هذا إلى أن «الإرادة السياسية التي لم تكن من قبل، رغم قانون مكافحة الفساد أصبحت موجودة اليوم».

ضباط الشرطة القضائية يتمتعون بتكوين رفيع

أكد وزير العدل حافظ الأختام، بلقاسم زغماتي، أن ضباط الشرطة القضائية يتمتعون بتكوين دراسي رفيع المستوى، فضلا عن التكوين المستمر في المدارس المختصة والتكوين العالي في الخارج.

وفي رده على انشغالات أعضاء مجلس الأمة خلال جلسة علنية خصصت لمناقشة مشروع قانون يعدل الأمر رقم 66–155 المؤرخ في 8 يونيو1966 والمتضمن قانون الاجراءات الجزائية، قال الوزير إن «الضباط وأعوان الشرطة القضائية بمختلف الأسلاك التي ينتمون إليها يتمتعون بتكوين دراسي عال في هذا المجال».

وأكد أن «ضباط الشرطة القضائية اليوم يحملون، إلا في بعض الحالات النادرة، مستوى دراسيا عاليا، فضلا عن التكوين المستمر في المدارس المختصة والتكوين العالي في الخارج».

وفي رده على انشغال عضومجلس الأمة الذي طرح مشكل بعض مواطني منطقة الدبداب التابعة إقليميا لدائرة عين أميناس بولاية إليزي، والذين هم محل متابعة جزائية و«لم تحترم حقوقهم» – كما قال –، أكد الوزير أن «كل شخص يلقى عليه القبض ويحال أمام جهة قضائية، ينبغي أن تحترم حقوقه كاملة في الدفاع عن نفسه»، مشيرا إلى أنه «لا يصوغ أبدا للنيابة ولا للتحقيق ولا لقاضي الحكم أن يتخذ أي إجراء خارج ما هومنصوص عليه في القانون وخارج ما قدمه أمامه من دلائل وبيانات».

وبعدما استبعد القول إن «القضاء يحكم بمجرد الوشايات»، ذكر الوزير أن قانون العقوبات «يتشدد في القضايا التي تمس بالأمن الوطني».

من جانب آخر، وفي رده على أحد أعضاء مجلس الأمة الذي دعا الى اتخاذ تدابير تخص مواطني الجنوب الذين سلموا أنفسهم لمصالح الأمن طمعا في الاستفادة من تدابير قانون المصالحة الوطنية، وعد وزير العدل بمعالجة الأمر وتعهد بأن يطلب من النائب العام ومن رئيس المجلس المختصين إقليميا في مثل هذه الحالات من أجل تمكين هؤلاء الأشخاص بالاستفادة من تدابير الرقابة القاضية بالإمضاء عند أقرب فرقة للدرك الوطني لتجنيبهم عناء التنقل لمئات الكيلومترات.

التعامل مع الرسائل المجهولة لا يتم آليا لكنه ساعد على فتح «قضايا خطيرة» كما أكد بلقاسم زغماتي، أن التعامل مع الرسائل المجهولة التي تتلقاها نيابة الجمهورية لا يتم بصفة آلية، غير أنه تم بفضل ذلك فتح «قضايا خطيرة».

وفي رده على انشغالات أعضاء مجلس الأمة خلال مناقشة مشروع قانون الاجراءات الجزائية، قال إن التعامل مع الرسائل المجهولة «ليس آليا» وأنها «تدرس حسب ما هومدون فيها حالة بحالة، غير أنه تم بفضلها اكتشاف قضايا خطيرة تمس مجال المخدرات والاعتداء على المال العام والسرقة».

وبعدما لفت الانتباه الى أن الرسائل المجهولة «تتهاطل يوميا على نيابة الجمهورية»، أكد زغماتي أنه «ليس بهذه البساطة يمكن الأخذ بعين الاعتبار محتوى هذه الرسائل، بل يتم التعامل معها بحذر ودراستها بتمعن»، مبرزا أنه في حالة ما إذا كانت الرسالة تحتوي على «معلومات منطقية»، فإن وكيل الجمهورية يأمر بفتح تحقيق ابتدائي للتحري في تلك المعلومات.

وبخصوص ظاهرة الهجرة غير الشرعية، أشار الى أن «يد العدالة في هذه القضايا لا تمتد إلى الشبان الذين يريدون الذهاب إلى أوروبا بطريقة غير شرعية، والذين وصفهم ب»الضحايا»، مشيرا الى أن العدالة «تهتم بالأطراف التي تقف وراء هذه الظاهرة من عصابات مهيكلة ومافيا يعيشون على بؤس هؤلاء الشبان».

رؤية استراتيجية

جمال أوكيلي

ترقية 10 مقاطعات إدارية على مستوى الجنوب إلى ولايات كاملة الصلاحيات إثر المصادقة على المشروع المعدل والمتمم للقانون رقم 84 – 09 المؤرخ في 04 فيفري 1984 والمتعلق بالتقسيم الإداري يأتي كاستجابة ملحة لانشغالات المواطن الجزائري في تلك المناطق الحيوية الحامل لخصوصيات استثنائية أملت على السلطات العمومية الذهاب إلى هذا القرار الذي لا بديل عنه كان دائما محل دراسة معمقة واستشارة واسعة للفصل فيه لفائدة الاستراتيجية المتبعة من أجل التحكم أكثر بالمسار التنموي المحلي الذي تشهده هذه الفضاءات المترامية الأطراف.

وهكذا، فإن الحديث من الآن فصاعدا سيكون حول 19 ولاية في الجنوب، والجديدة منها هي: تيميمون، برج باجي مختار، أولاد جلال، بني عباس، عين صالح، عين قزام، تقرت، جانت، المغير، والمنيعة، تضاف إلى الأخرى أي ما يعرف ب»الأم».

وليس من باب الصدف اتخاذ هذه القرار غير المسبوق والتاريخي في آن واحد الذي لا علاقة له بالارتجالية أو الظرفية أو الشعبوية بل يندرج في إطار نظرة بعيدة المدى وتشخيص دقيق وتقييم صارم مبني على مبدأ مراعاة المنفعة العامة للمجموعة الوطنية فيما يتعلق بمفهوم التنمية المحلية، التوزيع العادل للثروات، تكافؤ الفرص اللامركزية والتضامن والعدالة الاجتماعية.

كل هذه المنطلقات الايديولوجية الوطنية مرجعية ثابتة في صناعة القرار الصائب المتوجه إلى وضع الأسس الصامدة في وجه أي طارئ غايتها خدمة المواطن بأقصى ما يمكن ويترجم هذا الإنجاز الفريد هذه السياسة العمومية القائمة على إحداث التوازن الجهوي الذي لطالما حرصت عليه جميع المواثيق الأساسية للبلاد.

وبإقرار هذا الخيار فإن السلطات العمومية أقدمت على تأكيد ارتباطها الوثيق بالمواطن في الجزائر العميقة ونعني تفهمها الكامل وتبنيها لانشغالات المواطن بكل ماتحمله تلك الكلمة من دلالات عميقة في مسار التنمية المحلية والكل يدرك حقا مايطالب به الناس في ولاياتهم من مياه، كهرباء وغاز، نقل، طرق، صحة، تعليم ومرافق جوارية وخدماتية هذا لا يثبط العزم بل يقوي الإرادة في مواجهة التحديات الناجمة عن هذا المسعى الصادق.

ومن السابق لأوانه أن نستبق الأحداث تجاه الحكم على هذا العمل وإنما الشجاعة المهنية في وضع هذا النسق بين المستقبل الزاهر لهذا التنظيم الجديد في ترقية أداء الجماعات المحلية والتي يراعى فيها الإنسان رعاية فائقة كمحور جوهري في تحريك التنمية المأمولة.

وعلى غرار خلفيات القرار الإيجابية في منظومة التنظيم الإداري فإن السلطات العمومية عازمة كل العزم على إعمار هذه المناطق بمايلزم خاصة في جوانب التجهيزات الأساسية وكذلك الكفاءات والمهارات التي ستكون جاهزة لدعم هذه البداية التي ستكون موفقة.

للوقاية وتسيير المخاطر

لوكال: المؤسسات المالية ملزمة بتنفيذ المطابقة

أكد وزير المالية، محمد لوكال، أمس، أن اعتماد المطابقة كإحدى أدوات الوقاية من الفساد ومكافحته، يلزم البنوك بتنظيم الرقابة الداخلية بطريقة مستقلة وباحترام القوانين السارية المفعول.

وأفاد خلال الورشة التقنية الثالثة حول «المطابقة» الموجهة لقطاع المالية المنظمة من طرف لجنة تنظيم ومراقبة عمليات البورصة (كوسوب)، أن تعزيز وظيفة المطابقة في المؤسسات المالية من شأنه ضمان المساواة بين نشاطات والتزامات البنوك ومطابقتها مع مختلف القوانين المؤطرة في هذا المجال.

واعتبر لوكال أن المهمة الرئيسية حاليا تكمن في التطوير المستدام للمطابقة من طرف كل البنوك الفاعلة في الجزائر عمومية كانت أم خاصة، أين سيتكفل بنك الجزائر بمتابعة هذه الإجراءات ومهمات المراقبة. وستسمح هذه الإجراءات بتعزيز تنافسية المؤسسات باعتبارها من الشروط الرئيسية التي تفرضها المؤسسات الأجنبية لمباشرة الأعمال.

وأشار الوزير إلى أن المطابقة كوظيفة مستقلة ومنتظمة، تندرج ضمن أنشطة المؤسسات المالية، ستصبح عاملا رئيسيا ضمن إجراءات الوقاية وتساعد على التحكم أكثر في تسيير المخاطر داخل مؤسسات السوق، سيما أن إطارها القانوني موجود منذ 2015، موضحا أن مهمة مجلس إدارة البنوك العمومية تتمثل في المتابعة المستمرة للأطر القانونية المنظمة والالتزامات القانونية في مجال الاستشراف المصرفي والمحددة من طرف بنك الجزائر. ويضع بنك الجزائر قيد التنفيذ إجراءات المراقبة الداخلية والتي تغطي خاصة نظام مراقبة العمليات والإجراءات.

وفي مجال مكافحة تبييض الأموال وتمويل الإرهاب، قال لوكال إن المشرع يلزم النظام البنكي بتنفيذ الميكانيزمات المخصصة في إطار هذه المهمة حيث يجب أن تتطابق كل العمليات البنكية مع القانون الخاص بمكافحة تبييض الأموال وتمويل الإرهاب سيما المادة 7 منه. وتلزم هذه المادة المؤسسات بوضع نظام لتسيير المخاطر يسمح بتحديد الزبون المحتمل والمعلومات المتعلقة بأعماله وأصل رأس ماله للتمكن من القيام بالإجراءات اللازمة دون إجحاف في حق هذا الأخير.

إداريون مستقلون في البنوك العمومية قريبا

كما أشار لوكال إلى أنه سيتم الشروع في التنفيذ «الفعال» للإصلاحات في البنوك العمومية ابتداء من 15 ديسمبر المقبل بإدراج إداريين مستقلين في مجالس الإدارة، موضحا أن هؤلاء الإداريين المستقلين «يحوزون على خبرات واسعة ومتنوعة في مجالات النظام البنكي والمالي والاقتصادي وفي مجال رقمنة النظام البنكي، حيث سيتم إدماجهم ضمن مجلس الإدارة لكل بنك».

وأفاد لوكال خلال هذا اللقاء الذي نظم من طرف لجنة تنظيم ومراقبة عمليات البورصة (كوسوب)، بأن فصل مجلس الإدارة عن الجهاز التنفيذي يعد من بين أولى الإصلاحات الموجهة لقطاع البنوك.

وحسب الوزير سيتم الإعلان لاحقا عن فتح باب الترشحات من طرف الوزارة، بحيث سيتم انتقاء الإداريين المستقلين من طرف لجنة الاختيار التي سيتم تنصيبها وتتكون من إطارات قطاع المالية ومن جامعيين.

كما سيتم الإدماج الفعال للأعضاء الجدد لمجلس الإدارة المستقلين خلال الجمعية العامة السنوية التي تعقد خلال شهر يونيولسنة 2020. وسيتم لاحقا – حسبه– توسيع هذه الإجراءات الإصلاحية لفائدة مؤسسات قطاع المالية والمؤسسات المنضوية تحته إلى جانب كافة القطاع الاقتصادي، مبرزا أن تجسيد أكبر لفصل السلطات سيسمح بإرساء الشفافية والتواصل.

المجلس الشعبي الوطني

مشاركة في مؤتمر برلمانات الاتحاد الإفريقي واجتماع اللجنة البرلمانية لمكافحة الإرهاب

يشارك المجلس الشعبي الوطني، يومي 28 و29 نوفمبر الجاري، في مؤتمر رؤساء البرلمانات الأعضاء في الاتحاد الإفريقي واجتماع اللجنة البرلمانية الخاصة بمكافحة الإرهاب، حسب ما أفادت به أمس ذات الهيئة.

تستهل أشغال المؤتمر 42 لرؤساء البرلمانات الأعضاء في الاتحاد الإفريقي الذي ستحتضنه جيبوتي والذي سيكون المجلس الشعبي الوطني ممثلا فيه بنائب رئيس المجلس فرحات أرغيب، بالاستماع إلى تقارير كل من رئيس اللجنة التنفيذية والأمين العام ولجنة النساء البرلمانيات وكذا التعديلات المتعلقة بالأنظمة الأساسية والنظام الداخلي. وعقب ذلك، سيتفرغ المشاركون لمناقشة محورين أساسيين هما «مساهمة الشباب في ترقية الديمقراطية والسلم والأمن ودولة القانون في الدول الأفريقية»، و»ترقية اقتصاد متنوع وتحويل المنتوج القاعدي من أجل إتاحة الشغل للنساء والشباب»، يضيف المصدر ذاته.

من جهة أخرى، يشارك النائبان، عبد المجيد دنوني وعمار موسي، الجمعة المقبل، بروما، في اجتماع تنسيقي للجنة البرلمانية الخاصة بمكافحة الإرهاب بصفتهما عضوين دائمين بالجمعية البرلمانية للبحر الأبيض المتوسط التي ترعى هذا النشاط. وستتطرق اللجنة بالتقييم لمختلف نشاطاتها من أجل تحديد مراحل العمل القادمة وضبط الأولويات المرتبطة بهذا الموضوع بالتشاور مع الشركاء الأساسيين.

من جهة أخرى، سيكون دنوني مدعوا للمشاركة، بصفته نائبا لرئيس الجمعية، في الاجتماع 37 لمكتب الجمعية البرلمانية للبحر الأبيض المتوسط المقرر عقده اليوم.

بإشراف الأمينة العامة لوزارة الاتصال

تنصيب كراليفة رئيسا مديرا عاما لجريدة الجمهورية

أشرفت الأمينة العامة لوزارة الاتصال فاطمة الزهراء الطيب زريمي، أمس، بوهران، على تنصيب كراليفة محمد رئيسا مديرا عاما جديدا لجريدة الجمهورية.

وقد تم تنصيب كراليفة محمد على رأس جريدة «الجمهورية» العمومية خلفا لبوزيان بن عاشور، حيث جرى التنصيب وسط حضور صحفيي المؤسسة وطاقمها الإداري والتقني.

وفي كلمة ألقتها بالمناسبة ذكرت الأمينة العامة لوزارة الاتصال أن تعيين المسؤول الجديد لهذه الجريدة العريقة «يندرج في إطار سلسلة التغييرات التي تمس مؤسسات القطاعات لاسيما لتجديد الطاقات ومواصلة مسار تطوير القطاع».

ولفتت زريمي أيضا إلى أهمية الجهود التي تبذلها الدولة في تطوير قطاع الاتصال مبرزة النصوص التي يجري إعدادها «لترقية مهن الإعلام والاتصال ولتشجيع الاحترافية ومواكبة متطلبات حرية الصحافة خدمة للمجتمع».

ودعت في سياق ذي صلة إلى الارتقاء بالأداء الإعلامي في كنف احترام أخلاقيات المهنة والسعي إلى بلوغ خدمة عمومية ذات نوعية لاسيما في مثل هذا الظرف الذي تعيشه البلاد والذي يتطلب تكاتف جميع الجهود للذود عن الوطن والحفاظ على استقراره مذكرة بأهمية دور الإعلام في إنجاح الموعد الانتخابي القادم.

ويعد كراليفة من قدماء صحفيي جريدة الجمهورية أين كان يشغل قبل تعيينه الجديد رئيسا للقسم الرياضي لهذا العنوان الإعلامي العريق.

رئاسيات
12 ديسمبر 2019

أشاد بدورها في مواكبة نشاطاتها ومتابعة الحملة الانتخابية

وفد عن السلطة المستقلة يختار «الشعب» محطة أولى في زيارة الصحف الوطنية

أشاد، أمس، وفد يضم أعضاء من السلطة الوطنية المستقلة للانتخابات بدور يومية «الشعب» في مرافقة الحملة الانتخابية لرئاسيات 12 ديسمبر المقبل، وأثنوا على جهود الطاقم الإعلامي لأم الجرائد في مواكبة التحول الديمقراطي منذ انطلاق الحراك الشعبي السلمي، داعين إلى تكثيف الجهود الإعلامية لتحسيس الرأي العام بضرورة المشاركة في الاستحقاق الرئاسي، كون الأمر يتعلق بمصير الجزائر.

جلال بوطي

تصوير : محمد آيت قاسي

الوفد الذي ترأسه علي ذراع الناطق الرسمي للسلطة المستقلة ضم إلى جانبه كلا من لحسن زغيدي وعيسى بلخضر وعبد الله قدور، اختار «الشعب» محطة أولى من بين الجرائد الوطنية ضمن سلسلة الزيارات التي باشرتها سلطة الانتخابات لوسائل الإعلام الوطنية في إطار التحسيس بالمشاركة في الاستحقاق ومرافقة الحملة الانتخابية.

وتلقى الوفد شروحا من طرف الرئيس المدير العام لليومية فنيدس بن بلة، مؤكدا فيها مواكبة «جريدة الشعب» لنشاطات السلطة المستقلة منذ تنصيبها، سيما تخصيص صحفي دائم بمقر الهيئة بقصر المؤتمرات، وأوضح حرص الجريدة على متابعة الحملة الانتخابية بكافة جوانبها من بدايتها عبر تخصيص صحفي لكل مترشح من المترشحين الخمسة، يضمن نقل نشاطاته الميدانية في كل التنقلات، إضافة إلى تكليف شبكة المراسلين عبر 33 ولاية لتغطية كل نشاطات المترشحين ومداوماتهم.

كما نوه بن بلة بانتهاج يومية «الشعب» خطا افتتاحيا وطنيا يخدم المصلحة العليا للبلاد بحماية الخطاب الذي تبناه الحراك الشعبي السلمي في بدايته، وفق قاعدة احترام كل الآراء المختلفة لحماية البلاد، قائلا:« إننا نتخندق وسلطة الانتخابات في بوتقة واحدة لمرافقة بناء الدولة الوطنية»، بعيدا كل البعد عن الإعلام الموازي الذي يتبنى الخطاب الهدام.

ووفق هذا التوجه الإعلامي أشاد أعضاء وفد سلطة الانتخابات بأداء الطاقم الصحفي لليومية وهو ما جعل السلطة تختارها كأول محطة ضمن برنامج زيارات يقود الوفد إلى الصحف الوطنية، حيث أكد علي ذراع أن جريدة «الشعب» ظلت رمزا للشعب الجزائري عبر التاريخ وتواصل أداء مهمتها النبيلة بكل إخلاص وتفان، معتمدة خطا افتتاحيا وطنيا أصيلا خاصة في مرحلة حساسة تمر بها البلاد وتحتاج إلى تكاتف الجميع.

وتزامنا مع الحملة الانتخابية التي تسجل يومها الثاني عشر دعا ذراع إلى رفع مستوى التحسيس الإعلامي بضرورة المشاركة في الانتخابات الرئاسية، ومنح الفرصة لأئمة المساجد ومشايخ الزوايا وأساتذة الجامعات في التعبير عن آرائهم المساندة لتنظيم الانتخابات في موعدها يوم 12 ديسمبر، مشيرا إلى أن الوضع الاستثنائي الذي تمر به البلاد يتطلب وقوف جميع الفاعلين صفا واحدا لإنجاح الاستحقاق الرئاسي.

من جهته، ثمن عضوالسلطة لحسن زغيدي الجهود المتواصلة ليومية «الشعب» قائلا:«إنها نقلت ترجمة إرادة مطالب الحراك الشعبي السلمي»، مضيفا أنها تربط بين الحاضر والماضي في الوقوف مع الرجال المخلصين في إطار مشروع بناء الدولة الوطنية، للتوجه إلى المستقبل، تزامنا مع ميثاق أخلاقيات الممارسة الانتخابية الذي وقعته السلطة المستقلة مع كل وسائل الإعلام إلى جانب المترشحين وهي المرة الأولى في تاريخ الجزائر التي يشارك فيها الإعلام في عملية بناء الدولة الحديثة.

في مقابل ذلك، أكد لحسن زغيدي وقوف يومية «الشعب» مع الشعب الجزائري في كل المراحل وأثبتت من خلال أداء طاقمها الإعلامي أنها وفية لمبادئها، وبذلك رسمت استمرارية نهج الصحافة الوطنية الثورية إبان حقبة الاستعمار في الدفاع عن البلاد، وحماية المصالح العليا للدولة منذ انطلاقة الحراك الشعبي، الذي سيتوج بانتخابات 12 ديسمبر المقبل، كمرحلة يقرر فيها الشعب مصيره النهائي في مرحلة استثنائية من تاريخ البلاد.

في سياق مساعي سلطة الانتخابات لنزاهة الانتخابات كشف زغيدي عن الكفاءات العلمية التي ستؤطر الموعد الانتخابي بداية من ممثلي السلطة الذين يمثلون 90 بالمائة أساتذة الجامعات، وبتعداد 600 ألف مؤطر منهم 80 بالمائة طلبة، قائلا:«إن جزائر ما بعد الانتخابات ستكون دولة النخب الوطنية».

بدوره أشاد عضوا سلطة الانتخابات بلخضر عيسى وعبد الله قدور بالأداء الموضوعي المستمر لأم الجرائد في نقل نشاطات السلطة الوطنية للانتخابات، مثمنين الدور البارز لصحفييها في مرافقة الحملة الانتخابية بكل موضوعية ونزاهة، ضمن مساعي الميثاق الأخلاقي الذي وقعت عليه كل وسائل الإعلام الوطنية قبل بداية الحملة الانتخابية.

المحلل السياسي لزهر ماروك لـ«الشعب»:

القوة الصامتة تمثل الكتلة المرجحة للتصويت

• الرئيس المنتخب يلتزم بمطالب الحراك الشعبي

القوة الصامتة التي لم تحسم بعد أمرها تمثل الكتلة المرجحة للتصويت في الانتخابات، هذه الأخيرة التي تمثل المخرج الأكيد للأزمة التي تعيشها الجزائر منذ 9 أشهر، حسب ما صرح به لـ«الشعب» لزهر ماروك أستاذ العلوم السياسية والعلاقات الدولية بجامعة الجزائر 3.

حياة / ك

قال الأستاذ ماروك في تصريحه، إن الحملة الانتخابية تجري في ظل زخم الشارع والضغط على المترشحين، وقد تبين أن هناك تياران متدافعان أحدهما مؤيد لإجراء الانتخابات وأحدهما يرفضها وآخر يعتبرها حلا للأزمة، وهو يساند المترشحين من خلال التجمعات.

وأوضح في هذا الصدد أن هناك قواعد حزبية تساند المترشحين، فهي تحضر وتشارك في التجمعات الشعبية التي ينظمها المتنافسون على كرسي الرئاسة عبر ولايات الوطن، ويؤكد أن انتخابات 12 ديسمبر القادم لا بد منها لأنها ضمن مسار دستوري لحل الأزمة في البلاد .

بينما يعمل التيار المذكور للإقناع بأهمية الاستحقاق المصيري، يبقى التيار المضاد مصرا على رفض الانتخابات التي لا يعتبرها بمثابة حل و»من حقه أن يعبر عن رأيه وهذه هي الديمقراطية»، على حد قوله .

التياران المتناقضان صورة إيجابية

واعتبر المتحدث أن هذا التدافع بين تيارين متناقضين في الرؤى حول الانتخابات يعطي صورة إيجابية عن الجزائر، بأن هناك ديمقراطية مبنية على تعددية تحترم الرأي والرأي الآخر.

وإذا كان مبدأ التعددية يتيح إبداء الرأي والرأي المناقض، فإن التيار الذي يرفض الانتخابات، لا يجب أن ينزلق للعنف اللفظي، لأن العنف مهما كان نوعه، وكذا بعض الممارسات التي تضر بالسلمية التي جاء بها الحراك الشعبي كثابت من ثوابت العمل السياسي، وفي تصور المتحدث فإن الشعب الجزائري لا يتقبل العنف أوينزلق إليه.

كما يتوقع الأستاذ المحلل أنه قد تسجل بعض الحالات هنا وهناك من التشنج والغضب، ولا يمكن لها أن تعرقل مسار الانتخابات التي تجد من يسعى بكل ما لديه من قوة لتجرى في أحسن الظروف، وتحقق المشاركة المرجوة .

ورغم التفاؤل الذي أبداه محدثنا إلا أنه يرى أنه من الضروري على كل جزائري في هذه المرحلة الحساسة جدا التي تمر بها الجزائر، أن يضع نصب عينيه استقرار البلاد وأمنها ووحدة شعبها .

كما أنه من الضروري – يضيف – الذهاب إلى بناء مؤسسات لأنه «من غير المعقول» البقاء 9 أشهر بدون رئيس ما يضع البلاد في وضع خطر.

ويؤكد ماروك أن الرئيس القادم سيلتزم بكل مطالب الحراك الشعبي وسيلتزم بتطبيق كل ما تبقى منها.

سابقة في تاريخ الانتخابات الجزائرية

مندوبية السلطة المستقلة تطبع أزيد من 28 ألف بطاقة ناخب بوهران

كشف، أمس، بن عون محمد عضو المندوبية الولائية للسلطة المستقلة للانتخابات بوهران، عن طباعة أزيد من 28 ألف و729 بطاقة ناخب للمسجلين الجدد.

وهران: براهمية مسعودة

وأكّد في تصريح صحفي، أنها سابقة في تاريخ الانتخابات الجزائرية، أن يتم طباعة وختم هذه البطاقات من قبل السلطة، طبقا للقانون العضوي المتعلق بنظام الانتخابات، منوّها إلى أن أول بطاقة ناخب تم طباعتها، كانت على مستوى بلدية وهران.

وأوضح بن عون، أن الدور الرقابي المنوط بالسلطة المستقلة للإنتخابات، يبدأ على مستوى البلديات، موضحا أنّ السلطة عن طريق قرعة إلكترونية، اختارت ثلاثة «3» مواطنين بكل بلدية، تم تسخيرهم على مستوى مكاتب الانتخابات من أجل المشاركة في عملية المراقبة.

وقال ذات المتحدث: سابقا كانت الملفات والتطبيقات الإلكترونية على اتصال مباشر بمصالح الولاية، فحتى رئيس مصلحة الانتخابات على مستوى البلدية، لا يعتبر في نظر القانون موظفا عند البلدية، وإنما موظفا عموميا مسخرا لدى السلطة، يأتمر بأوامرها وينتهي بنواهيها».

وأكد أن أعضاء المندوبية، مواطنون عاديون، لا ينتمون إلى أي جهة إدارية، ويسعون جاهدين لأداء مهامهم فيما يخص التنظيم ومراقبة الانتخابات في جميع مراحلها، بداية من الحملة الانتخابية إلى غاية إعلان النتائج الأولية، مشيرا في الوقت ذاته إلى أنه بموجب القانون الجديد، تم تحويل كافة صلاحيات السلطات العمومية أي الإدارية في المجال الانتخابي إلى هذه السلطة، التي تتمتع «بالشخصية المعنوية والاستقلالية المالية والإدارية».

تكثيف الخرجات واللقاءات الجوارية انطلاقا من السبت

تأسيس التحالف الوطني لمساندة المترشح الحر عبد المجيد تبون

أعلن منسق التحالف الوطني للجمعيات والمجتمع المدني مصطفى روبايين الذي تأسس لمساندة المترشح الحر عبد المجيد تبون عن تعيين وفد متكون من إطارات سامية ورؤساء جمعيات ابتداء من السبت القادم لتكثيف جهود مساندة المترشح وإعطاء حيوية للحملة الانتخابية ، وهذا بعد الانتهاء من النشاطات الجوارية في كل من تيزي وزو ،تمنراست، الشلف ووهران .

أوضح روبايين في تصريح لـ«الشعب» أن التحالف المشكل من 28 منظمة وجمعية وطنية جاء لمساندة الحملة الانتخابية التي وصفها بالمتوسطة وتستدعي العمل أكثر لإعطائها دفعا قويا، خاصة من حيث النشاطات الجوارية التي تلعب دورا كبيرا في التقرب من المواطنين والتعرف على مشاكلهم وعرض المقترحات الخاصة ببرنامج المترشح تبون.

وأضاف أن التحالف هوخلية من الخلايا التي شكلتها مديرية الحملة الانتخابية للقيام بالنشاطات الجوارية عبر 24 ولاية انطلاقا من بداية الأسبوع المقبل ، حيث سيتم توزيع المواقع الخاصة بمواقع النشاطات عبر الولايات المعنية، إلى جانب العمل الذي أقيم منذ 3 ايام والمتعلق بفتح مندوبيات على مستوى البلديات والدوائر، مشيرا إلى أن التجمعات سينشطها إطارات سامية ورؤساء جمعيات وستتخللها مداخلات المواطنين من اجل طرح انشغالاتهم .

وقال منسق التحالف إن العد التنازلي بدأ والهيئة ستلعب دورهام خلال 10 أيام الأخيرة من الحملة التي كانت تستدعي تسليط الضوء على النشاط الجواري لإعطائها حيوية أكثر وتحقيق التجاوب الشعبي الذي لا يمكن أن يكون إلا من خلال تنظيم هذه التجمعات وتحقيق الاتصال المباشر مع المواطنين والتقرب من اهتماماتهم خاصة الشباب الذي ينتظر دائما ما تحمله وعود المنتخبين.

وسمحت اللقاءات الجوارية في الولايات المذكورة بالتقرب أكثر من اهتمامات المواطن الذي يبحث دائما عن منتخب يحسن وضع البلاد وبرنامج يحمل تطلعاته ، وهوما تم العمل عليه من خلال التعريف أكثر ببرنامج المترشح عبد المجيد تبون وما يحمله للمواطن الجزائري في شتى القطاعات .

خالدة بن تركي

رئاسيات 12 ديسمبر 2019

أكد المترشح عبد العزيز بلعيد، أمس، أن كل المواطنين أمام مسؤولية تاريخية لإنجاح الموعد الانتخابي المقبل في ظل التحديات الوطنية والإقليمية والدولية التي تحيط بالجزائر، داعيا إلى جعل 12 ديسمبر «استقلالا ثانيا» للجزائر، حفاظا ظعلى مصير الأجيال الصاعدة والسيادة الوطنية.

بلعيد من الأغواط:

الإقلاع الاقتصادي من بوابة الإبداع والابتكار

مبعوثتنا :سعاد بوعبوش

أكد بلعيد من المركز الثقافي التخي عبد الله بن كريو أن حراك الجزائر أعطى درسا للعالم رغم محاولات بعض الأطراف الخارجية التشويش عليه واستغلاله ذريعة للتدخل في الشؤون الداخلية للجزائر، ونفس الأمر بالنسبة لمؤسسة الجيش التي أثبتت احترافيتها في مرافقة مطالب الشعب الجزائري ما سيتوجب الذهاب إلى الانتخابات لإخراج الجزائر من النفق المظلم.

في المقابل شدّد مرشح جبهة المستقبل على ضرورة الفهم الحقيقي للجمهورية الجديدة التي يجهل الكثير معناها، موضحا أنها تعني ممارسات وأفكارا وأساليب جديدة وذكاء جديدا، والتنمية المحلية تعني إنشاء بلديات وولايات جديدة لتجسيد السياسة اللامركزية، منتقدا التقسيمات الأخيرة التي اعتبرها غير حقيقية بل مازالت تكرس التبعية للولايات الأم المركزية.

في هذا الإطار دعا بلعيد إلى التفكير في الإبداع والابتكار لتحقيق التنمية المستدامة، بدل السعي وراء الربح السريع، مشيرا إلى أن الإقلاع الإقتصادي خارج الريع البترولي، لا يكون دون الاهتمام بالانسان الجزائري الذي هو القوة الحقيقية لبناء الأمم وخلق التوازنات السليمة والثروة.

وأكد المترشح أن الإقلاع الإقتصادي يكون بالتوازي أي بالنشاط في عدة ولايات، مشيرا إلى أن الأغواط يجب أن تكون ورشة مفتوحة خاصة وأنها تمثل بوابة الشمال نحو الجنوب، وتتوفر على 2 مليون هكتار، ولا يتم استغلال إلا 77 ألفا فقط وهو قليل جدا مقارنة بإمكانيات هذه الولاية، وذلك بسبب «اللوبيات» التي استفادت من كل امتيازات الدولة بدلا من الفلاحين الحقيقيين، ولابد من استيعاب أن الجنوب ليس خزانا للبترول فقط بل هو خزان لمختلف الثروات.

من جهة أخرى، أكد بلعيد أن بلادنا تعاني من سوء الترويج للمنتوج الجزائري سواء كان سياحيا، تاريخيا وثقافيا من تراث مادي ولامادي، وحتى الفلاحي والصناعي، موضحا أن الإبداع وابتكار أساليب جديدة هي السبيل الوحيد للترويج للعلامة الجزائرية وفرضها واستغلالها في تحقيق النمو الإقتصادي.

بن فليس من البويرة:

لدي مفتاح إخراج الجزائر من الأزمة

رغم أعمال الشغب والاحتجاجات، نشط، أمس، المترشح علي بن فليس، تجمعا بدار الثقافة على زعموم بالبويرة. التجمع المقرر على الساعة الثالثة لم ينطلق إلا على الساعة الخامسة مساء في كلمته أشار بن فليس إلى أن برنامجه يتضمن مفتاح إخراج الجزائر من الأزمة التي تتخبط فيها. وإن اعترف بأن المأمورية ليست بسيطة حيث أن كل القطاعات تعيش أزمة حادة سواء الصحة أو التربية أو الصناعة. لذا وجب تشخيص كل هذه الأزمات وإيجاد حل مناسبا لها عن طريق الحوار مع جميع الشركاء. فيما يخص ترشحه للرئاسيات برره بالتفكير العميق حول الحلول الناجعة لما آلت إليه البلاد خاصة

الأزمة السياسية متسائلا : هل نجلس في المنزل ونتفرج على ما يحدث وتأزم الوضع طبعا لا يجدي نفعا، لذا قررت الدخول في الرئاسيات لإخراج البلاد من الوضع المتأزم مضيفا: «أحب وطني وأعيش فيه ولا أسافر إلى الخارج إلا نادرا. أما عن الفساد فقد كنت من الأولين الذين حاربوا العصابة وكنت ضد التعديلات الدستورية التي قام بها النظام السابق وطعنت في شرعيتها لأنها كانت تخدم نظام العصابات. كما أضاف أنه بالنسبة لمنصب الرئيس فما هو إلا منصب دستوري والذي سوف يضمن تنظيم لقاءات مع كل النشطاء في كل الميادين لقاءات تشاورية معهم وإيجاد حلول لكل المشاكل ووضع البلاد على السكة الصحيحة.

البويرة : ع نايت رمضان

بن قرينة من بلدية العمارية بالمدية:

سأنسحب من الرئاسيات إذا شعرت بأنها ستكون مزورة

هدد المترشح عبد القادر بن قرينة، بالانسحاب من سباق رئاسيات 12 ديسمبر المقبل، في حال شعوره بعدم نزاهة الانتخابات، متعهدا بأنه سوف يرقي المصالحة الوطنية لإعادة الحقوق الاجتماعية للمواطنين، كاشفا عن وجود مؤشرات لوجود مؤسسات تدعم مترشحا بطريقة مخالفة للقانون بالشلف والعاصمة، مؤكدا أنه سيفي بتعهداته ولن يخون الأمانة التي سيضعها فيه الشعب.

مبعوثنا: محمد مغلاوي

ذكر بن قرينة، في تجمع شعبي مفتوح بدار الشباب ببلدية العمارية (ولاية المدية)، أن الانتخابات الرئاسية ستكون نزيهة بنسبة أكثر من 80 بالمئة، مهددا بالانسحاب في حال شعوره بعدم نزاهة الانتخابات وانخفاض نسبة النزاهة إلى 50 بالمئة، مؤكدا أنه يرفض أن يكون جسرا لاستمرار واستنساخ النظام السابق، وأنه يريد اعتلاء كرسي المرادية لمتابعة العصابة وإرجاع المال لأهله ومحاسبة ناهبي العقار والقضاء على الحقرة والتقسيم الجائر.

وبعد أن عاد لمعاناة ولاية المدية من الإرهاب في التسعينيات، وعد بن قرينة بترقية المصالحة الوطنية لإعادة الحقوق الاجتماعية للمواطنين، كاشفا أنه أول من دعا إلى استعمال مصطلح «ضحايا المأساة الوطنية» في 1995 لما كان عضوا في المجلس الانتقالي، لتجنب التفرقة بين جميع الضحايا كاشفا أن هناك مؤشرات لترويج بعض المؤسسات والهيئات لمترشح بطريقة غير قانونية

بالشلف والعاصمة، وإذا لم تتوقف هذه الأعمال سيفضحهم بالأسماء والوظائف، ويبعث برسالة للفريق أحمد قايد صالح نائب وزير الدفاع الوطني رئيس أركان الجيش الوطني الشعبي، ليقول له إن هناك مؤسسات تدعم مترشحا بطريقة مخالفة للقانون، معتبرا أنه لا يتوقع من شخص مجاهد ومرافق للحراك الشعبي مثل قايد صالح أن يخون عهده والتزامه بنزاهة الانتخابات.

وجدد الطامح لاعتلاء كرسي الرئاسة، المطالبة بإطلاق سراح المجاهد لخضر بورقعة وجميع شباب الحراك المعتقلين، واعدا بتجسيد ذلك في أول أسبوع يحكم فيه البلاد، ملتزما في نفس الوقت بعدم إطلاق سراح الذين تآمروا على سلطة الدولة وأفسدوا الحياة السياسية وسرقوا أموال الشعب، لكن هذا لا يعني أنه سيتدخل في عمل العدالة.

كما استهجن تشجيع ودعم حفلات «المجون والرقص والغناء الهابط» على حساب توفير ضروريات العيش الكريم والثقافة الأصيلة، واعدا بأنه سيقضي على ذلك عبر دعم أصحاب الفن الأصيل الذين يحترمون قيم المجتمع الجزائري، ليكونوا خير خلف لعثمان عريوات والراحلين حسن الحسني (بوبقرة)، وحاج عبد الرحمن (المفتش الطاهر) وغيرهم، مؤكدا أن الشعب يريد سكنا وثانويات وجامعات ومصانع ومستشفيات وليس حفلات التفسخ و»الشطيح والرديح» على حد قوله.

وقدم بن قرينة التهنئة لسكان الولايات والولايات المنتدبة التي تم ترقيتها أول أمس في اجتماع الوزراء، مشيرا إلى أنه من المفروض مثل هذه القرارات تكون لأجل التنمية وتطوير البنية التحتية بتلك الولايات عبر إنشاء جامعات ومصانع وغيرها.

وبعد أن نوّه بخصال الأمير عبد القادر في ذكرى مبايعته وإنشاء الدولة الجزائرية الحديثة، قال بن قرينة إنه يتقبل صراع الأفكار والبرامج وليس صراع «الأحجار والبصق والشتم التي هي ليست من شيم وثقافة الجزائري»، مؤكدا أن الجزائريين الذين يشتكون ويعبّرون عن امتعاضهم من الوضع الذي آلت إليه الجزائر اليوم، معذورون لأنهم سئموا المسؤولين الذين يكذبون على الشعب طيلة 57 سنة، مجددا التأكيد أنه بريء من الفساد وليس شخصا انتهازيا، ولم يتراجع يوما عن مواقفه ومبادئه وكان من الأوائل الذين عارضوا سياسة عبد العزيز بوتفليقة.

تبون في غرداية اليوم

التقسيم الإداري لولايات الجنوب، الشباب والتنمية محاور للنقاش

يلتقي المترشح الحر لرئاسيات 12 ديسمبر عبد المجيد تبون، اليوم، سكان ولاية غرداية لشرح برنامجه الإنتخابي في الأسبوع الثاني من الحملة الإنتخابية، وكما هو معروف فإن خطاب المترشح مباشر ومستوحى من وضعية ومشاكل الولاية التي يحل بها، وتتزامن زيارته مع التقسيم الإداري الجديد لولايات الجنوب الذي أقره مجلس الوزراء أمس الأول، وشكل مطلبا ملحا من طرف سكان المنطقة للتكفل أكثر بإنشغالاتهم، فما هو الخطاب الذي يحمله لهذه الولاية ؟.

سهام بوعموشة

من خلال متابعتنا للحملة الإنتخابية للمترشح الحر بعدة ولايات خاصة الجنوبية، يلاحظ إطلاعه على المشاكل المحلية التي يعاني منها سكان هذه الولايات، خاصة وأنه تقلد منصب وال في سنوات سابقة وكان له احتكاك مباشر بمواطنيها، ما جعله محل ثقة لديهم وخلق لديهم أمل في إمكانية إخراجهم من دائرة التهميش من خلال برنامجه.

ومن المتوقع أن يتضمن خطابه طابعا إجتماعيا، إقتصاديا وسياحيا أيضا، بحكم الطابع المميز للولاية واحتياجات سكانها، خاصة بعد قرار مجلس الوزراء التقسيم الإداري لولايات الجنوب لتعزيز اللامركزية وتقريب الخدمات والمرافق العمومية خاصة بالمناطق الحدودية، وجعل هذه المناطق محركا للتنمية الإقتصادية، وهذا ما أشار إليه تبون في خطابه في الأسبوع الأول من الحملة الإنتخابية بولايات بشار، أدرار والنعامة، ملتزما بجعل هذه المناطق منتجة ومصدرة للزيت والسكر.

ويتضمن برنامجه أيضا إصلاحا شاملا للتنظيم الإقليمي ولتسيير الإدارة المحلية من خلال الإصلاحات التي من شأنها تحديد بشكل دقيق اختصاصات كل من الدولة والجماعات المحلية في إطار نهج تكاملي أي تقسيم إداري جديد

يتماشى مع الواقع الجديد للبلاد، وبما أن ولاية غرداية تزخر بمؤهلات سياحية فإنه من المنتظر أن يتطرق تبون للعمل على تطوير الولاية سياحيا وهذا ما التزم به في برنامجه بتطوير التدريب والتكوين في قطاع السياحة الذي لديه قدرة عالية على إستيعاب اليد العاملة والحد من بطالة الشباب وتعزيز الوظائف الموسمية.

كما يرتقب أن يشمل خطابه أيضا إعداد الشباب لتحمل مسؤولياتهم السياسية والإجتماعية والإقتصادية، والعمل على ظهور جيل جديد من رجال الأعمال واعتماد إطار قانوني وتدابير لتسليم فعلي للمشعل إلى الشباب، وسيجدد دعوته للمشاركة في الإنتخابات لإنقاذ الجزائر في مرحلة صعبة تتطلب التفاف كافة الشرائح حول خيار النهوض بالجزائر.

ميهوبي من قسنطينة:

القضاء على البطالة يكون بمعالجة اقتصادية

أكد المترشح عز الدين ميهوبي، على أن الاستحقاق الرئاسي يعتبر موعدا حاسما في تكريس الإرادة الشعبية لأن الجزائر بلد حر وشعبها قادر على رفع كل التحديات.

قسنطينة / أحمد دبيلي

قال ميهوبي، مرشح التجمع الوطني الديمقراطي خلال التجمع الشعبي الذي نشطه ظهر أمس بقاعة الحفلات الكبرى « أحمد باي» بقسنطينة، إنه أضحى من الضروري الآن بناء مؤسسات جزائرية فعالة وقادرة على التحدي، بسواعد رجالها من كل الأطياف حيث تظل الجزائر تلك الدولة القوية التي أرادها الشهداء ونريد تكريسها اليوم.

وركز على الحفاظ على السيادة الوطنية بالصبر والصمود، مؤكدا أنها تأتي بالتضحية وهي ليست سلعة مستوردة من الخارج، مثمنا في هذا الإطار دور مؤسسة الجيش الوطني الشعبي باعتبارها مؤسسة جمهورية حمت ولازالت تحمي الشعب، فلا تشويه لدور هذه المؤسسة من قبل المغرضين والمشككين فيها اتقاء للفتنة بين أفراد الشعب الواحد.

واعتبر ميهوبي أن الشعب الجزائري اليوم يريد من مرشحه أن يحدثه عن المستقبل وأنا ـ كما قال ـ أقدم من خلال برنامجنا المشاريع والحلول الكفيلة بالقضاء على الأزمة والإجابة على كل التساؤلات ومن بين هذه التساؤلات البطالة وأزمة السكن وغيرها.

وعن البطالة قال ميهوبي إن علاجها لابد أن يكون اقتصاديا وجذريا حتى يعود الأمل للشباب لأنهم رأس مال الأمة.

وتحدث أيضا عن الجامعة الجزائرية التي قال إنها يجب أن تكون منتجة للعقول، وهذا الأمر يدعو إلى وضع تصور لها يكون في مستوى الطموحات، فالجامعة ـ كما أضاف ـ يجب أن تكون برامجها دافعا قويا للتنمية وترتبط ارتباطا وثيقا بالمؤسسات الاقتصادية من أجل خلق المشاريع المتنوعة وإنشاء مناصب شغل جديدة؟.

كما راهن عزالدين ميهوبي على البعثات الديبلوماسية في الخارج «للخوض في مجال التسويق والإشهار لمنتجاتنا الوطنية خارج الحدود»، معتبرا أن مصلحة الجزائر يجب ن تكون فوق كل اعتبار.

رئاسيات 12 ديسمبر 2019

محاور تقاطع بين البرامج

التعليم العالي، الاقتصاد والتنمية المحلية في صلب تدخلات المترشحين

فضل المترشحون للانتخابات الرئاسية المقبلة في اليوم11 من الحملة الانتخابية، تنويع تدخلاتهم لتشمل مواضيع عدة على غرار إصلاح التعليم العالي، ترقية البحث العلمي، تطوير الاقتصاد والتنمية المحلية، إلى جانب إبراز أهمية موعد 12 ديسمبر بالنسبة لمستقبل الجزائر.

مراجعة المنظومة الجامعية

ففي تجمع له بقسنطينة، أمس، التزم المترشح ميهوبي بأنه في حالة نيله ثقة الشعب الجزائري، سيقوم بـ»مراجعة المنظومة الجامعية بشكل موضوعي وعلمي، بمشاركة جميع الأطراف المعنية من اساتذة، خبراء ونقابات من أجل صياغة تصور جديد يتماشى مع العصر ويجعل من الجامعة دافعا قويا للتنمية».وأضاف بأن هذا الاصلاح من شأنه أن يسمح بتحويل الجامعة من «منتج للشهادات إلى منتج للعقول» بجعل الطالب فردا يقدم «القيمة المضافة للمجتمع».

كما استعرض مترشح التجمع الوطني الديمقراطي جملة من المقترحات من شأنها «دعم البحث العلمي، على غرار «إعفاءات جبائية» لفائدة المؤسسات الاقتصادية التي تقوم بإنشاء مخابر البحث والتطوير، ملتزما ب»إنشاء مدينة للابتكار تأخذ على عاتقها متابعة ومرافقة كل المبتكرين ومشاريعهم في مختلف المجالات (طب، فلاحة، إلكترونيك...)». وفي المجال الاقتصادي، أبرز ميهوبي ضرورة تفعيل الديبلوماسية الاقتصادية من أجل «جذب الاستثمارات وترقية الصادرات الجزائرية».

توفير الأغلفة المالية لتحقيق التنمية

من جانبه، هنأ المترشح بن قرينة من المدية المناطق التي تم ترقيتها إلى ولايات، مطالبا ب»عدم الاكتفاء بترقية رؤساء الدوائر إلى ولاة وإنما توفير الأغلفة المالية لتحقيق التنمية وتجسيد المشاريع»، مبرزا أن «الشعب بحاجة الى مدارس ومستشفيات».

التخلي عن البترول

ومن الاغواط، اعتبر المترشح بلعيد أن تاريخ الثاني عشر من ديسمبر المقبل بمثابة «استقلال ثان» للجزائر، لأن «مصير بلادنا مثلما قال سيتقرر فيه»، داعيا الجزائريين للانتخاب بغية «إخراج البلاد من النفق المظلم». كما أكد بأن التوجه نحو صناديق الاقتراع يبقى «الحل الوحيد لإنهاء الازمة التي تمر بها البلاد» ومن ثمة «تفويت الفرصة على المتربصين بها والجهات التي تستعمل كل الاوراق لتحقيق اهدافها». وفي موضوع آخر، شدد المترشح للاستحقاق المقبل على ضرورة إرساء «اقتصاد متنوع تكون السياحة والفلاحة عموده الفقري»، داعيا الى»التخلي عن ريع البترول».

الإصغاء للمعارضين

ومن البويرة، دعا المترشح بن فليس إلى انتخابات رئاسية «هادئة وبعيدة عن العنف»، مؤكدا على ضرورة «الحوار واحترام الآراء المخالفة». وأكد أن «مقاطعة الانتخابات حق مشروع ينبغي احترامه، غير أنه ينبغي بالمقابل أيضا احترام رأي المشاركين في الانتخابات»، داعيا الذين قرروا المشاركة الى «احترام رأي الرافضين وعدم إيذائهم بالكلمات».

وجدد بن فليس التأكيد على أنه «لا مخرج من الوضع الراهن إلا بالانتخابات الرئاسية»، مشيرا إلى أنه قرر «مواجهة مختلف الصعوبات لإخراج البلاد من الأزمة التي تعيشها» وأنه قرر التنقل إلى البويرة وإلى مختلف ولايات الوطن لهذا الغرض وبهدف «الجمع بين الجزائريين وليس لتقسيمهم».

وفي ذات الصدد، تعهد رئيس حزب طلائع الحريات بأن أول مهمة سيقوم بها في حالة فوزه بمنصب رئيس الجمهورية هو «جمع الجزائريين حول طاولة الحوار وفي مقدمتهم رافضوالانتخابات والاستماع لمطالبهم».

الحق في التعبير السياسي

يقع على الإعلام بمختلف أنواعه وتوجهاته دور كبير في مرافقة مسار التحول الديمقراطي ليكون شريكا في البناء وفقا لمعايير الشفافية والخدمة العمومية.

ليس هناك ما هو أسهل من تبني خطاب سلبي يرتكز على رفض كل شيء وتسويق لليأس والإحباط في مجتمع يتطلع إلى مواجهة تحديات مصيرية لا تتحمل تشرذم صفوف المجتمع أو تردد القوى الحية فيه أمام التداعيات التي تنجر عن رسم مشهد لا يلوح فيه أمل.

حقيقة كانت التركة التي خلفتها العصابة ثقيلة ومرهقة ولا يمكن اختزالها في مجرد انحرافات أو رداءة أداء في إدارة الشأن العام وتسيير مرافق الدولة، وكم كانت مذهلة تلك النتائج التي كشفت عنها قرارات القيادة العليا بإزاحة الستار عن مؤامرة خبيثة كانت تستهدف مصير أجيال بكاملها.

واستنادا لما صرح به وزير العدل زغماتي فإن انطلاق إجراء محاكمة أفراد العصابة في أول ملف يفتح في جلسات محاكمة علنية فإن الرأي العام سوف يصاب بالذهول أمام هول الفساد وحجم تغلغله في دواليب المنظومة الإدارية والاقتصادية وحتى السياسية.

بلا شك أن التوجه إلى كشف الحقائق بتفاصيلها سوف يضع المواطنين في ضوء ما كان يتعرض له من خلال فساد ممنهج فاق كل تصور بحيث بلغ حجما وضع المن الوطني للبلاد على حافة الخطر في ظل تهديدات إقليمية ودولية لا ينبغي لعاقل أن يتجاهلها.

لذلك فان الحراك كما انطلق في نسخته الأصلية مطالبا بالتغيير العميق والشامل وفي إطار سليم وواضح حتى لا يتسلل الأذناب مستفيدين من حالة فوضى أو غياب للهدوء، ينبغي أن يكون في منأى عن تلاعبات البعض وانتهازية البعض الآخر ممن تبين أن التغيير السلمي والهادئ يزعجهم ويشكل تهديدا لمصالحهم الضيقة سواء حزبية ومالية أو نفوذ لم يعد ممكنا أن يستمر في جزائر تتطلع للارتقاء إلى مصف البلدان المتقدمة.

كم كان المواطن يتحسر ويستغيث من منظومة حكم أحكمت قبضتها على قوت يومه وهددته في مستقبله الذي رسمته الثورة التحريرية المجيدة بوضع الإنسان في قلب التغيير الذي أنجزته ثورة أول نوفمبر من خلال جيش وجبهة التحرير الأصيلة التي كان أبناؤها في الصف الأول لمقارعة الاحتلال إلى أن تم اقتلاعه من تربة ارض المليون ونصف المليون شهيد.

وليس غريبا أبدا أن تكون أرواح أولئك الأبطال الذين وهبوا ارواحهم فداء الجزائر وتخليص شعبها من قيود الاستعمار أن تحوم اليوم لتضع الجميع أمام مسؤولياتهم التاريخية كون الموعد القادم سوف يشكل خطا فاصلا بين من ينتمي للجزائر ومن ينتمي للعصابة التي استباحت كل شيء بلا ضمير جاعلة بلدا مثل الجزائر عرضة للعبث رغم كل ما حباها الله من ثروات وخيرات تحسد عليها.

للأسف في الوقت الذي يتم العمل على لملمة الأمور وإعادة بناء النسيج الوطني على أسس صلبة وسليمة لا مجال فيها لتلكم الممارسات الدنيئة التي حصلت في الماضي وغالبا تحت غطاء خطابات مخادعة، تركت نتائج سلبية على معيشة المواطنين إلى درجة أن الشباب فضل الهجرة بكل الوسائل حتى تلك التي تعرضه للموت مثل «الحرقة»، يتسابق «أقزام» يحملون جينات الخيانة للبكاء على أسوار البرلمان الأوروبي طمعا في فتات «أسيادهم» ولو كان ذلك بتعريض المصلحة الوطنية للخطر.

ليس جديدا التأكيد مرة أخرى على أن الأوساط التي تتحرك في كواليس البرلمان الأوروبي لها ارتباط بدوائر الاستعمار الجديد والامتدادات الصهيونية له عبر العالم والتي يحملها اليوم أحفاد الاستدمار الفرنسي الذي يسعى بكل ما أوتي من قوة وفرص للانتقام من شعب أكد جيلا بعد جيل انه لا يقبل أبدا أي وصاية مهما كانت شعاراتها البراقة والمخادعة، وهو حريص بشدة على استقلالية قراره مهما كانت الاختلافات بين أبناء الوطن الواحد.

ومهاما كانت المبررات فان قطار الانتقال الدستوري إلى بر الأمان للتوجه في ظل انتخاب رئيس شرعي قطع المسافة ليصل في أيام إلى المحطة والحاسمة حيث يمارس الشعب الجزائري بما في ذلك المعارضة الحق في التعبير السياسي بحرية ودون إكراه.

سعيد بن عياد

تنسيقية وطنية لدعم ميهوبي بالمسيلة

أعلن، صباح أمس، مدير حملة عز الدين ميهوبي بالمسيلة محمد العيد دبيبي عن ميلاد تنسيقية وطنية لدعم المترشح مكونة من أساتذة وطلبة الجامعة تحضيرا للانتخابات الرئاسية المزمع إجراؤها خلال الشهر القادم.

المسيلة: عامر ناجح

دعا محمد العيد بيبي خلال لقاء تنصيب المنتدى بحضور إطارات الحزب وبعض أساتذة وطلبة جامعة محمد بوضياف إلى ضرورة رسم حملة انتخابية شريفة للمرشح عز الدين ميهوبي مبنية على عنصر الإقناع للمواطن بعيد عن الجهوية والتعصب. مشيرا في خضم حديثه للطلبة الحاضرين أنهم هم مستقبل البلاد والعنصر الفعال في إرساء الوطنية من خلال التلاحم والتكاتف من اجل سد الثغرات وردع المتربصين بالوطن .داعيا إياهم إلى التوجه بقوة إلى صناديق الاقتراع انتخاب رئيس للبلاد.

وهو نفس ما ذهب إليه البروفيسور صالح لميش من خلال الدعوة إلى انتخاب رئيس للجمهورية حتى لا تتكس الدولة اقتصاديا وتنهار داخليا وخارجيا، داعيا إلى عدم تخوين أي طرف خاصة في هذه المرحلة الحساسة، مضيفا بأن الطلبة هم العقل المفكر للمجتمع، لذا وجب أن يتحلوا بالوعي السياسي للمدافعة على مرشحهم.

واعتبر الحضور تأسيس المنتدى سيلعب دورا كبيرا في التوعية والترشيد والتحسيس بضرورة الانتخابات وكذا الالتفاف حول المرشح عز الدين ميهوبي مرشح التجمع الديمقراطي وكل الجزائريين.

أكدوا أهمية المشاركة فيها بقوة

مسيرة سلمية مساندة للانتخابات بسطيف

نظم عدد من المواطنين بولاية سطيف، أمس، مسيرة سلمية مؤيدة لإجراء الانتخابات الرئاسية المقررة يوم 12 ديسمبر المقبل، حسب ما لوحظ بعين المكان.

وقد انطلقت هذه المسيرة السلمية التي دامت حوالي ساعتين، من ساحة دار الثقافة «هواري بومدين» إلى غاية مقر الولاية ردد فيها المشاركون هتافات تدعو إلى «إجراء الانتخابات الرئاسية في موعدها المحدد لإخراج البلاد من الأوضاع السياسية الراهنة وضمان مستقبل أفضل لشبابها».

وأكد العديد من المشاركين في هذه المسيرة على «أهمية المشاركة الواسعة لجميع أطياف المجتمع ووضع اليد في اليد والتوجه بكثافة نحو صناديق الاقتراع لاختيار رئيس جديد للبلاد وبداية مرحلة جديدة تجسد فيها دولة القانون».

كما ردد المتظاهرون الذين قدموا من مختلف بلديات الولاية هتافات ورفعوا شعارات مساندة للمسار الانتخابي منها «كلنا مع الانتخابات» و «لا حل دون انتخابات».

وأكدوا بالمناسبة على «أهمية اختيار الرئيس المناسب والبرنامج الأنجع الذي يضمن خدمة البلاد والعباد ويفتح آفاقا واسعة أمام الشباب، خاصة للمضي نحو التطور والازدهار»، حسب ما ذكره عديد الشباب المشاركين في هذه المسيرة.

من تصريحاتهم

■ **ميهوبي:** «ألتزم بإنشاء مدينة للابتكار تأخذ على عاتقها متابعة ومرافقة كل المبتكرين ومشاريعهم في مختلف المجالات (طب، فلاحة، الكترونيك...).

■ **بن قرينة**: «لن نفرق بين أحدا من الجزائريين إلا فيما يتعلق بالولاء للوطن وحتى الذين خرجوا ضدنا هم إخواننا نختلف في الآراء ولكن إذا تعرض أمن واستقرار الجزائر لأي خطر سنكون يدا واحدة وجبهة واحدة مع الجيش للدفاع عن أمننا».

■ **بلعيد:** «إن التوجه نحو صناديق الاقتراع يبقى الحل الوحيد لإنهاء الأزمة التي تمر بها البلاد ولتفويت الفرصة على المتربصين لها والجهات التي تستعمل كل الأوراق لتحقيق أهدافها».

■ **بن فليس:** «إن مقاطعة الانتخابات حق مشروع وينبغي احترامه، غير أنه ينبغي أيضا احترام رأي المشاركين في الانتخابات» . «أدعوا الذين قرروا المشاركة إلى احترام رأي الرافضين وعدم إيذائهم بالكلمات».

أجندة المترشحين اليوم

■ **تبون: ينظم تجمعا شعبيا بولاية غرداية (11:00).**

■ **بن فليس: ينظم تجمعا شعبيا بولاية معسكر (10:00).**

■ **ميهوبي: ينظم تجمعين شعبيين بولايتي قالمة (10:00) والطارف (15:00)**

■ **بن قرينة: ينظم تجمعين شعبيين بولايتي الشلف (10:00) وعين الدفلى (15:00).**

■ **بلعيد: ينظم تجمعا شعبيا بولاية الجلفة (15:00).**

كواليس:

■ افتتاح التجمع بمقرئ شد إليه كل الحضور صوتا وإتقانا لأحكام تحويد القرآن.

■ تأخر تنشيط التجمع الشعبي بسبب الحرارة وكذا لطبيعة سكان المنطقة الذين لا يخرجون إلا بعد الرابعة عصرا.

■ قدمت لبن قرينة هدية على هامش تجمعه الشعبي ببلدية العمارية ولاية المدية تمثلت في لوحة تمثل ثقافة المنطقة.

■ قاطع أحد الحاضرين كلمة بن قرينة ببلدية العمارية ولاية المدية قائلا له «أنت غير مرحب بك عندنا»، ليجيب بن قرينة «أنت مرحب بك في تجمعنا».

الاجتماع الأول لرؤساء المكاتب الوطنية للاتصال لد «أفريبول» بالجزائر

تطوير عمل أجهزة الشرطة الإفريقية ومساهمتها في بسط الأمن

«**الشعب**» - يختتم، اليوم، الاجتماع الأول لرؤساء المكاتب الوطنية للاتصال التابعين لآلية الاتحاد الإفريقي للتعاون في مجال الشرطة (أفريبول)، بالتنسيق مع لجنة الاتحاد الإفريقي والمديرية العامة للأمن الوطني، يمثلون 45 دولة عضوفي الاتحاد الإفريقي، وبحضور ممثلين عن المنظمة الدولية للشرطة الجنائية –الانتربول–، ممثلي لجنة السلم والأمن التابعة للاتحاد الأفريقي وخبرائه، وممثلين عن المركز الأفريقي للدراسات والبحوث المتعلقة بالإرهاب (CAERT)، وخبراء عن الأوروبول.

الاجتماع الذي افتتح يوم 26 نوفمبر الجاري، أشرف عليه المدير العام للأمن الوطني، خليفة أونيسي بصفته رئيسا لآلية الاتحاد الإفريقي للتعاون في مجال الشرطة (أفريبول)، مطلعا رؤساء المكاتب الوطنية للاتصال التابعين للأفريبول بالأدوار والمسؤوليات المنوطة بهم، وإعتبره فرصة لتبادل الخبرات في تسيير المكاتب الوطنية، والاستفادة من تجارب المنظمات الشرطية الدولية المشاركة، معتبرا الظرف الأمني الذي يعرفه المجتمع الدولي عامة وإفريقيا خاصة ضرورة لتكاتف الجهود لمحاربة كل أشكال الجريمة العابرة للأوطان والجريمة المستحدثة، مضيفا، أن ذلك يفرض أعلى درجات التعاون لمجابهة التحديات الأمنية الراهنة وتقوية أواصر الشراكة بين مختلف أجهزة الشرطة بإفريقيا.

وأعتبر اونيسي أن هذا اللقاء يعد تجسيدا فعليا لمحاور المخطط العام لسير عمل الأفريبول الذي يمتد من 2020 إلى 2024، المصادق عليه خلال الجمعية العامة الثالثة المنعقدة بالجزائر يومي 02 و03 أكتوبر 2019، والذي من بين أهدافه تفعيل واستخدام نظام الأفسيكوم (AFSECOM)، كوسيلة اتصال حديثة وآمنة تُمكّن من ربط هذه المكاتب بالأمانة العامة للأفريبول في كل ما يتعلق بالمعلومات المرتبطة بمكافحة مختلف أشكال الجريمة بإفريقيا، وأكد ان الافريبول لن تدخر أي جهد للتعاون مع أجهزة الشرطة الافريقية لترقية الممارسات الحسنة وأساليب التسيير والتكوين وتطوير تقنيات التحري العملياتي.

من جهته أشاد المدير التنفيذي للأفريبول، طارق أحمد شريف، بالمناسبة بالدور الذي تقوم به الجزائر لدعم آلية الافريبول، منذ نشأتها إلى غاية اليوم واستعرض في حديثه أهمية المخطط العام لسير عمل الافريبول الذي يمتد من 2020 إلى 2024، مركزا على الإستراتيجية المتعلقة بالاتصال من خلال استخدام نظام الأفسيكوم (AFSECOM)، مؤكدا على الدور المهم الذي يقوم به رؤساء المكاتب الوطنية للاتصال على مستوى بلدانهم لتعزيز التواصل مع الافريبول بما يخدم تطوير عمل أجهزة الشرطة الإفريقية ويساهم في بسط الأمن في المجتمعات الإفريقية.

تزامنا مع توقيف 4 عناصر دعم للجماعات الإرهابية

الجيش يفكك شبكة إجرامية ويوقف مهاجرين غير شرعيين

«الشعب» - في إطار مكافحة الإرهاب وبفضل استغلال المعلومات، أوقفت مفارز للجيش الوطني الشعبي، يوم 26 نوفمبر 2019، إثر عمليات متفرقة بكل من سطيف/ن.ع.5 ووهران/ن.ع.2 وبرج باجي مختار/ن.ع.6، أربعة (04) عناصر دعم للجماعات الإرهابية.

في إطار محاربة التهريب والجريمة المنظمة، تمكنت مفرزة للجيش الوطني الشعبي بالتنسيق مع عناصر الدرك الوطني ومصالح الأمن الوطني بالشلف/ن.ع.1، من تفكيك شبكة إجرامية مكونة من أربعة (04) أشخاص بينهم إرهابي تائب وحجزت مسدسا (01) آليا وبندقية (01) صيد وقنبلة (01) تقليدية الصنع بالإضافة إلى أسلحة بيضاء.

في سياق متصل، ضبط حرس الحدود، خلال عمليتين منفصلتين قرب الحدود بتلمسان/ن.ع.2، (40) كيلوغراما من الكيف المعالج و(5700) قرص مهلوس و(100) غرام من مادة الكوكايين، فيما أوقف عناصر الدرك الوطني شخصا بحوزته (1002) وحدة من مختلف المشروبات بالوادي/ن.ع.4.

من جهة أخرى، أوقفت مفارز مشتركة للجيش الوطني الشعبي بكل من تمنراست وبرج باجي مختار/ن.ع.6، أربعة (04) أشخاص وضبطت ثمانية (08) مولدات كهربائية وثلاث (03) شاحنات محملة بـ (27) طن و(06) قناطير من المواد الغذائية الموجهة للتهريب، فيما تم توقيف (31) مهاجر غير شرعي من جنسيات مختلفة بتمنراست.

خدمات صحية وفحوصات قامت بها قافلة عسكرية

التكفل الطبي بمواطني المناطق النائية لولاية جيجل /ن.ع.5

«الشعب» – تنفيذا لتعليمات القيادة العليا للجيش الوطني الشعبي المتعلقة بالتكفل الطبي بالمواطنين ومواصلة لحملة التكفل الصحي بسكان المناطق النائية، انطلقت يوم 26 نوفمبر 2019 ببلدية بوراوي بلهادف بولاية جيجل إقليم الناحية العسكرية الخامسة، حملة صحية واسعة للتكفل بالمواطنين، حيث تم تسخير أطقم طبية مجهزة بكل الوسائل المادية والكفاءات البشرية من أطباء وشبه طبيين تابعين لمصالح الصحة العسكرية للناحية العسكرية الخامسة، قصد تقديم الرعاية الصحية اللازمة والتكفل الطبي الأمثل بسكان هذه المنطقة، وذلك في إطار المهام النبيلة التي تنتهجها قيادة الجيش الوطني الشعبي الرامية إلى مد يد العون والمساعدة للمواطنين وكذا التحسيس والتوعية بضرورة العيش في ظروف صحية جيدة.

تعمل هذه القافلة على تقديم خدمات طبية مختلفة، من خلال إجراء فحوصات عامة ومتخصصة، تقديم العلاجات اللازمة بالإضافة إلى تحسيس المواطنين بطرق الوقاية من الأمراض المعدية.

هذه المبادرة التي سخرت لها مصالح الصحة العسكرية كل الوسائل والامكانيات الطبية لقيت استحسان سكان المنطقة حيث عبروا عن امتنانهم لهذه الخدمات الطبية التي استفادوا منها، كما ستستمر نشاطات هذه القافلة لتشمل سكان المناطق النائية الأخرى بالناحية العسكرية الخامسة.

مبتوش يجدد دعوته لحماية القصبة

وتيرة الإنهيارات لـ «الدويرات» في إرتفاع متزايد

مشروع المهندس جون نوفال مازال غامضا

جدد أمس علي مبتوش رئيس مؤسسة القصبة دعوته إلى السلطات العمومية بإعادة فتح ملف هذا الصرح العمراني والحضاري بإيلاء المزيد من العناية الصارمة إزاء المحافظة على ما تبقى من «الدويرات» الصامدة في وجه التأثيرات المناخية والسلوكات البشرية تفاديا لإنهيارات أخرى نحن في غنى عنها.

جمال أوكيلي

أبدى مبتوش إستغرابه من ردود الفعل الصادرة عن بعض الجهات المهتمة بهذا الشأن، والتي لم تحرك ساكنا من أجل إنقاذ ما يمكن إنقاذه في الوقت الحاضر، حيث ما تزال «دار لقمان» على حالها ولم يتغير أي شيء بل أن الأوضاع تزداد تدهورا وإهتراء بالرغم من المحاولات التي كانت تسعى من أجل وضع برامج ومخططات تتعلق بالترميم، إلا أنها للأسف لم ترق إلى تطلعات محبي هذا المعلم أحدثت جدلا واسعا خلال السنوات الماضية.

وإعترف رئيس مؤسسة «القصبة» بأنه يستحيل السير على هذا المنوال في ترميم القصبة واصفا إياها بالجثة الهامدة التي تعيش بالسيروم فإلى متى هذا المنطق في العمل؟

وما طلبناه من الكشف عن الميزانيات المخصصة للقصبة،في ميزانية البلدية يهدف إلى تنوير الرأي العام المحلي دون الذهاب إلى اليونيسكو إذا ما رجعنا إلى النصوص القانونية لهذه المنظمة بخصوص المواقع المهملة التي يمكن معالجتها من خلال مبادرة تشاركية ينشطها كفاءات جزائرية .

وصب مبتوش جام غضبه على المهندس الفرنسي جان نوفال المكلف بتلميع أو إنبعاث القصبة، الذي مازال مشروعه غامضا لم يشركوننا فيه وإلى غاية يومنا لم يظهر له أثر كل ما قاموا به هو دعوتنا إلى مأدبة غداء ثم لم نر أحدا فيما بعد.

وكشف مبتوش أنه سلم كل القوائم المتعلقة بالقصبة إلى السلطات العمومية ومازلنا ننتظر الرد كما هناك لجنة للمتابعة كل ما يتعلق كذلك بالسكنات الموزعة قصد وضع حد للتحايلات وغيرها.

أما الأستاذ حشيشي خبير في التراث العمراني وعضو نشط في مؤسسة القصبة فقد ذكر بالمسار الطويل لإعادة الإعتبار لهذا الفضاء الحضاري مبديا تأسفه لمراوحة هذا الملف مكانه قياسا بالأغلفة المالية المخصصة ودون مراعاة الهدف المستقبلي، متسائلا كيف يعقل تحويل تلك البنايات إلى مصالح إدارية «باسيتون 23».

كما عدد الكثير من الأمثلة في هذا الإطار مشددا كذلك على وضع حراسة حول القصبة لا تترك للإستيلاء على الغرف.

أما العضو الناشط عثمان بوراس فقد كشف عن تجاوزات في عملية الإستفادة من عملية الترحيل وهناك من تحصل على سكن لكنه عاد ثانية وفي كثير من الأحيان تجد غرباء يبحثون على بنايات غادرها أهلها متأسفا لحالة عائلتي حداد وسليمان وأوضاع لأفراد آخرين مثل عائلتي محمد سيلام وحسن سيلام المهددتين بسقوط جدار عليهما إن لم تسارع السلطات الولائية لإنقاذهما.

وأقسم بوراس بأن مشروع 420 صيغة السكن العائلي كانت مخصصة بباب الزوار لأهل القصبة إلا أنها ذهبت أدراج الرياح وهناك من حصل على أكثر من حقه والقوائم موجودة، ونشير هنا إلى أن الوفد الصحافي قام بزيارة لأعماق القصبة ليشاهد الوضعية الحالية رفقة عثمان بوراس.

ترقية 04 دوائر إلى ولايات منتدبة بالمدية

مواطنون يشيدون بالقرار

أشاد محمد بن رقية، رئيس غرفة الصناعة والتجارة التيطري، بولاية المدية، بقرار ترقية 4 دوائر بالولاية إلى ولايات منتدبة وهو القرار الذي تمخض عن اجتماع مجلس الوزراء أمس الأول، في تصريح لـ« الشعب».

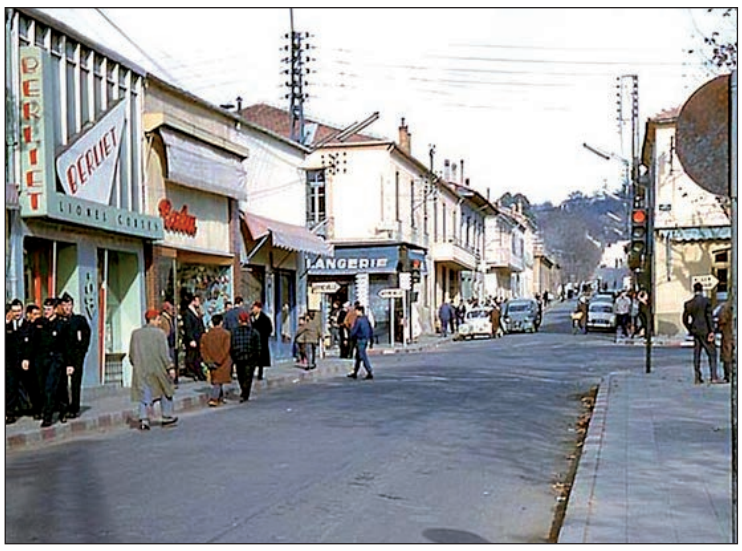

المدية : علي ملياني

أشار بن رقية في تصريح لـ«الشعب» أنه في هذا الإطار، تتجلى الأهداف الكبرى من إنشاء هذه الولايات المنتدبة من خلال «تحسين الحكامة على المستوى المحلي من خلال تقريب الإدارة من المواطن وكذا تقريب المستثمر من الإدارة، كما ترمي العملية بحسبه أيضا إلى»تقليص الفروقات بين مختلف جهات الوطن و إعادة توزيع السكان عبر الهضاب العليا وكذا حماية المحيط و المواقع و الموارد الطبيعية»، مضيفا : أما في المجال الاقتصادي فيهدف هذا القرار إلى تثمين الموارد التي تمكن هذه الولايات المنتدبة بكل من قصر البخاري، بني سليمان، تابلاط ، و البرواقية من تحقيق إقلاع اقتصادي في هذه المناطق، علاوة على الاستقلالية المالية التي تسمح لها بتمويل جزء كبير من نفقاتها و غيرها، إلى جانب ذلك فإن إنشاء الولايات المنتدبة للهضاب العليا يرمي الى تقريب الإدارة من المواطن و التحكم بشكل أكبر في التنمية الاجتماعية و الاقتصادية المحلية .

ثمنت الإعلامية لوصيف تركية من سكان قصر البخاري (جنوب الولاية) هذا القرار بإعتبار أن سكان قصر البخاري عانوا كثيرا في السنوات الأخيرة من ضعف أداء المنتخبين والإدارة على حد سواء وبخاصة في العشرية السوداء ، معتبرة في هذا الصدد «أن المقاطعات الإدارية الجديدة من شأنها أن تخفف الضغط على الولاية الأم من خلال تقريب الإدارة من المواطن، مضيفة «أن ذلك مكن قصر البخاري من هذا القرار بجعلها ولاية منتدبة لكونها تربط جغرافيا التل والصحراء عبر الطريق الوطني رقم 1 لكونها تزخر أيضا بمساحات فلاحية وتعتبر من المناطق الرعوية بالإضافة لتاريخ المدينة من خلال الهندسة العمرانية بالقصر العتيق والمعالم التاريخية، إلى جانب أن سكانها يطمحون إلى المزيد من التنمية بحصولهم على حصتهم من المشاريع « داعية إلى فتح الملف التربوي الخاص بالاكتظاظ و الإفراج على الحظيرة السكنية، و كذا تهيئة المحيط الحضري، علاوة على تمكينها من مركز جامعي ودار للثقافة لكونها تعد بحق خزان للمواهب الشابة .

على صعيد ذي صلة، أشار علي عليلات، متقاعد، الى أن ترقية دائرة بني سليمان إلى ولاية منتدبة من شأنه أن يلعب دورا محوريا في تنمية سهل بني سليمان على مساحة 272 ألف هكتار، وفتح سوق جملة للخضر والفواكه ، كما سيفتح مجالا واسعا في تنمية المنطقة ككل، وتمكينها من طريق مزدوج من الطريق السيار عبر محور البرواقية إلى بلديات ولاية البويرة، إلى جانب ذلك سيمكن من فتح فرص الإستثمار في المجال الإقتصادي بصفة عامة .

طالبوا بإعادة الإسكان عاجلا في إقليم الدائرة

قاطنو الشاليهات بأولاد عيسى ببومرداس يغلقون مقر البلدية

جدد، أمس، قاطنو الشاليهات ببلدية أولاد عيسى، شرق بومرداس، احتجاجهم للمطالبة بإعادة الإسكان العاجل بالنظر إلى وضعيتهم الصعبة داخل بيوت الصفيح التي لم تعد صالحة للسكن، بحسب السكان الذين سئموا من الانتظار وغياب الحلول خاصة في ظل افتقاد هذه المنطقة الجبلية النائية لمشاريع سكنية، نظرا لانعدام العقّار، الأمر الذي زاد من تعقد حالتهم الاجتماعية ومصيرهم المستقبلي.

بومرداس : ز. كمال

مرّة أخرى يخرج قاطنو الشاليهات وعددهم 60 عائلة ببلدية أولاد عيسى (دائرة الناصرية) عن صمتهم بتنظيم وقفة احتجاجية لم تتوقف عند تقديم لائحة المطالب إلى رئيس المجلس الشعبي البلدي ورئيس الدائرة، بل امتد الأمر إلى غلق المدخل الرئيسي بالسلاسل لأزيد من ساعتين ومنع العمال والموظفين من الدخول وتعطيل مصالح المواطنين قبل تدخل مصالح الأمن التي أبعدتهم عن المقر، وهذا في محاولة للضغط على السلطات المحلية والولائية لإيجاد حل سريع لوضعيتهم الاجتماعية المتدهورة منذ دخولهم البيوت الجاهزة بعد زلزال 2003، حيث تحول الحي، بحسب المحتجين، إلى جحيم لا يطاق بسبب انعدام شروط الحياة الكريمة.

كما عبر قاطنو الشاليهات عن استعدادهم للسكن خارج إقليم البلدية، نظرا لعدم وجود مشروع سكني مخصص لهذه الفئة لعدم قدرتهم على مواصلة العيش في هذه الوضعية الصعبة، مع مناشدة السلطات المعنية كمصالح البلدية والدائرة لتجسيد وعودهم المتكررة بالترحيل خاصة بعد الوقفة الأولى التي نظمها السكان قبل حوالي شهر، والتعبير عن إصرارهم على مواصلة الاحتجاج إلى غاية تسوية المشكل.

يبقى قطاع السكن بولاية بومرداس مصدر أغلب الاحتجاجات والاعتصامات التي يشهدها المدخل الرئيسي لمقر الولاية الذي تحول إلى قبلة لكل المطالبين بالسكن تارة باسم الشاليهات والسكن الهش وتارة باسم حق السكن الاجتماعي الذي دحرجه ملف القضاء على الشاليهات بتراكمات سنوية وتارة أخرى باسم مكتتبي عدل والسكن التساهمي أو الترقوي المدعم، المنقسمين في عدد كبير من المشاريع متراوحة في نسبة الانجاز وأخرى متوقفة على غرار ما يشهده مشروع 200 مسكن و100 مسكن بحي الكرمة شبه المتوقف بسبب أشغال هامشية تمثلت في تهيئة المدخل الرئيسي الرابط بالطريق الوطني رقم 24 لتمكين المستفيدين من دخول سكناتهم بعد حوالي 6 سنوات من انطلاق المشروع، والذين نظموا هم كذلك وقفة احتجاجية ثانية قبل يومين في نفس المكان.

هذه الوضعية المعقدة التي حركّت انشغالات المواطنين، دفعت والي الولاية إلى تنظيم لقاء تقييمي لقطاع السكن وواقع المشاريع المنجزة والمسجلة في مختلف الصيغ بمشاركة مديرية السكن وباقي الهيئات الأخرى المعنية من أجل حصر كافة المشاكل التقنية التي تواجهها والعمل على تجاوزها وعلى بعث المشاريع المتوقفة والشروع في انجاز البرامج المسجلة أبزرها مشاريع عدل ومشروع انجاز 1000 وحدة سكنية في الترقوي المدعم بصيغته الجديدة عبر 11 بلدية.

مخاوف وترّقب بين الشباب العاطل عن العمل

نحو إدماج أزيد من 1800 حامل لعقود الإدماج في معسكر

عرفت مصالح مديرية التشغيل لمعسكر، حالة من الاستنفار على مستوى مصالحها، التي تجندت للرد على تساؤلات الشباب العاطل عن العمل وحاملي الشهادات و عقود الإدماج المهني، «الشعب» حضرت جزءا من اليوم المخصص للاستقبال بمديرية التشغيل، و جمعت بعض المعطيات التي تهم الشريحة المعنية بقرار الحكومة القاضي بإدماج شباب عقود التشغيل في مناصب قارة.

معسكر : أم الخير س.

قال مدير التشغيل لولاية معسك، أحمد البواعلي، أن عملية الإدماج ستتم عبر ثلاث مراحل، موضحا أن مصالحه شرعت في إعداد وضعية العقود السارية المفعول في انتظار أن يتمّم القرار بنصوص قانونية تحدد كيفية تنظيم العملية، وأشار مدير التشغيل في تصريحه لـ«الشعب» أن نحو 1800 حامل لعقود ما قبل التشغيل بصيغة حاملي الشهادات « « CID وعقود الإدماج المهنيCIP »» سيتم إدماجهم قبل نهاية السنة الجارية، ضمن المرحلة الأولى لعملية الإدماج، من أصل 5518 عقد عمل في القطاع العام، وتشمل هذه المرحلة تحديدا 99 حاملا لعقود الإدماج المهني لسنة 2009 و 147حامل لهذه العقود لسنة 2010 و 1520 حامل لعقود الإدماج المهني لسنة 2011.

وأضاف، أن أكبر كتلة من المعنيين بالإدماج قبل نهاية السنة لحاملي عقود التشغيل العاملين موجودة بقطاع التربية والجماعات المحلية .

في ذات السياق، قال المكلف بتسيير جهاز الإدماج المهني بمديرية التشغيل لمعسكر ميمون قروج، أن مصالحه تحصي 7440 عقد عمل ساري المفعول، منها 5518 عقد عمل في القطاع العام موزع على 3309 عقد إدماج مهني و 2209 عقد عمل لحاملي الشهادات، كلها معنية بقرار الحكومة الأخذ على عاتقها إدماج هذه الشريحة في مناصب عمل قارة، مضيفا أن القطاع الاقتصادي الخاص يحصي 1241عقد عمل في الصيغ الثلاثة « إدماج مهني، حاملي الشهادات و عقود العمل المدعمة »، فيما يحصي القطاع الاقتصادي العام 513 عقد عمل إدماج في الصيغ الثلاث المذكورة سالفا.

قال متحدث «الشعب» ميمون قروج، إنه على الشباب التمسك بالأمل، ما دام هناك نوايا حسنة للتكفل بانشغالاتهم، مشيرا إلى أن عملية الإدماج تتطلب الوقت من أجل استيفاء كافة الإجراءات المتعلقة بها.

من جهة أخرى، باشرت السلطات الولائية حملة واسعة لمراقبة دوام المنصّبين المستفيدين من عقود ما قبل التشغيل، من حيث مدى احترام القوانين المنظمة للجهاز خاصة ما تعلق بالدوام و الالتحاق بالمناصب، هذه العملية التي انطلقت في شهر أوت الماضي أظهرت عدة تجاوزات يرتكبها المستفيدين من عقود التشغيل بتواطؤ مع المؤسسات والهيئات الإدارية التي توظفهم، لاسيما بالنسبة للبلديات، وأسفرت عملية المراقبة عن فسخ 20 عقدا و توجيه عدة إنذارات للمستفيدين من الجهاز بسبب عدم الانضباط والغياب المتكرر عن العمل .

موافقة الوزارة الأولى أثلجت صدور العامة

10 ملايير دينار لانجاز طريق مزدوج يربط خنشلة بالسيّار

كشف مصدر رسمي لـ «الشعب»، عن موافقة الوزارة الأولى منح مشروع جديد يتمثل في انجاز طريق مزدوج على مسافة 70 كيلومترا، لفائدة ولاية خنشلة، تربطها بالطريق السيّار «شرق غرب»، بما يساهم في خلق انسيابية كبيرة في حركية النقل من والى الولاية ويشكل حجر أساس في عملية خلق الاستثمار و دعم للإقتصاد المحلي الذي يساهم في زيادة الدخل واستحداث مناصب الشغل.

خنشلة : اسكندر لحجازي

أوضح ذات المصدر، أن منح هذا المشروع جاء استجابة لملطب سكان الولاية القاضي بالربط بالطريق السيار «شرق غرب»، وهو المطلب الذي رفعه وزير الداخلية والجماعات المحلية، صلاح الدين دحمون، بعد زيارته للولاية مؤخرا وتعهده بالعمل على تسجيله خلال السنة الجارية لاسيما وان المشروع سيفك العزلة عن ولايتي خنشلة والوادي اتجاه شمال البلاد.

تتضمن الدراسة التمهيدية لانجاز المشروع من حيث التكلفة توفير غلاف مالي على عاتق خزينة الدولة يقدر بـ 10 ملايير و300 مليون دينار مقسم على عدة أجزاء، تتمثل في ربط عدّة طرقات وطنية وولائية بانجاز طرقات مزدوجة على مستوى الحدود الشرقية لولاية باتنة مع ولاية خنشلة بما يشكل طريقا ازدواجيا واحدا على أقرب مسافة باتجاه شمال البلاد للولوج إلى الطريق السيار شرق غرب مباشرة من حدود الولايتين.

كما باشرت الإدارات المختصة في هذا الشأن عملية التنفيذ، انطلاقا من الإجراءات الإدارية القانونية المطلوبة وبناء على موافقة الوزارة الأولية لجلب المبلغ المالي عن طريق وزارة المالية لبداية إعلان المناقصات في اقرب الآجال الممكنة لتجسيد هذا المشروع الذي كان مطلب السكان لعدة سنوات.

تخصيص 10 آلاف جُرعة لقاح لمجابهة الدّاء

اكتشاف بؤرة لداء اللّسان الأزرق بسيدي بلعباس

كشفت مفتشية البيطرة لولاية سيدي بلعباس عن ظهور أول بؤرة لداء اللّسان الأزرق بإحدى المستثمرات الفلاحية المتواجدة ببلدية مرحوم، جنوب الولاية، حيث تم اتخاذ جملة من الإجراءات الوقائية ومنها إعادة حملة تلقيح الأبقار التي سيشرع فيها، مع بداية الشهر الداخل.

سيدي بلعباس : غ. شعدو

أفاد المفتش الولائي للبيطرة، ضيافي قاضي، بأن العينات المقتطعة من حالة الإصابة تم إرسالها إلى المخبر، أين تم التأكد من الإصابة بداء اللسان الأزرق، مما استدعى وضع مخطط استعجالي للتدخل بالتنسيق مع عدة جهات ومصالح معنية إلى جانب المربين والفلاحين، بغرض مواجهة المرض الذي يشكل خطرا حقيقيا على الثروة الحيوانية بالمنطقة، ما يتعيّن على المرّبين الإسراع في وقف زحف الحشرات والبعوض الناقل للعدوى، انطلاقا من البؤرة المكتشفة، عن طريق عزل الحيوانات المصابة ومعالجتها بالمضادات الحيوية، فضلا عن رشّ الفضاءات المحيطة بهذه القطعان بالمبيدات والقيام بعمليات تطهير كاملة للمستثمرات باستعمال المواد المضادة للفطريات التي تجد في الرطوبة عاملا ملائما لتكاثر الحشرات، هذه الأخيرة التي تعد السبب الرئيسي في تنقل العدوى بين رؤوس الماشية. وأكد أيضا أن العمل الوقائي يتطلب تضافر جهود الجميع، حيث يتعين على مصالح الولاية إسداء تعليمات لرؤساء البلديات على مستوى الولاية لإعادة عمليات محاربة الحشرات عن طريق رشّ المبيدات لتفادي انتشار المرض.

خصصت مفتشية البيطرة أكثر من 10 آلاف جرعة لقاح لمكافحة مرض اللّسان الأزرق، وهي الكمية الموجودة في مخزون السنة الماضية، على أن يتم جلب كميات أخرى إن اقتضت الحاجة ذلك. كما تكثف المفتشية من حملاتها التحسيسية والتوعوية لمحاربة الداء من خلال تلقين الفلاحين الاحتياطات الواجب القيام بها وإطلاعهم على الأعراض التي تسبق الإصابة بالمرض مع تحسيسهم بضرورة تلقيح الماشية .

أعلن عنها صيودة

10 آلاف سكن ترقوي مدعّم قريبا

طمأن والي العاصمة، عبد الخالق صيودة، مكتتبي الترقوي المدعم، الشروع قريبا في أشغال إنجاز 10 آلاف وحدة سكنية، في انتظار برامج جديدة، سيتم إطلاقها، سنة 2020 .

العاصمة : سارة بوسنة

أوضح الوالي على هامش الاجتماع الذي خصّص للمصادقة على الميزانية الأولية لولاية الجزائر العاصمة: « صحيح العاصمة تعاني من مشكل العقار وبعد استرجاع بعض الأوعية سيتم الشروع قريبا في انجاز السكنات .

أكد الوالي حرص مصالحه على حل جميع المشاكل الإدارية منها والتقنية، قبل الانطلاق في بناء هذه السكنات، قائلا: «الانطلاقة يجب أن تكون من قاعدة صلبة من خلال ترتيب الأمور مع المرّقين، وذلك بتوقيع عقود معهم تحافظ على حق المكتتب وحق الدولة وحق المرّقي»، مشيرا إلى أن مشاريع سكنات، منها التساهمي الاجتماعي، التساهمي الترقوي وعدل، مبنية دون رخص بناء ولا عقود.

بخصوص العقار المخصص لبناء هذه السكنات أجاب بأن أي بلدية تحوز على قطعة أرضية يمكن إنجاز عليها السكنات الترقوية ولو كان العدد لا يتجاوز 50 حصة، داعيا رؤساء البلديات والولاة المنتدبين إلى مساعدتهم للحصول على العقار غير المستغل حتى يتسنى لهم انجاز المشاريع السكنية. أوضح صيودة بشأن عملية توزيع سكنات مكتتبي الترقوي المدعم، ستراعى في العملية الرقم التسلسلي ومكان الإقامة، كاشفا عن تواطؤ أشخاص، منهم مسؤولون، ساهموا في استفحال ظاهرة البنايات الفوضوية، إذ: « هناك أشخاص من ولايات أخرى تجهز بناياتهم قبل أن يصلوا للعاصمة مقابل مبلغ مالي، يصل لـ 60 مليون ».

تطرق الوالي لبعض المشاريع التي لم تنجز على غرار التساهمي الاجتماعي، كاشفا أن مصالحه رفعت دعاوى قضائية ضد محتالين أخذوا أموال بعض المواطنين لإنجاز السكنات لكنهم لم يستفيدوا و لم يسترجعوا أموالهم بعد.

سكان الأحياء (أنكوف وسط، أدريان 1 و2) بعاصمة الأهقار

عدّادات توزيع المياه لم تركّب حتى الآن

طالب سكان الأحياء الجديدة (أنكوف وسط، أدريان 1 و2)، من السلطات المحلية الالتزام بوعودها، والتدخّل العاجل من أجل إنهاء معاناتهم مع نقص الخدمات والمرافق على مستوى إقامتهم، الأمر الذي استاءوا منه، وزاد من معاناتهم اليومية جراء هذه الوضعية، وجعلهم يحتجون أمام مقر الولاية للوقوف على الأوضاع التي أصبحت تقلقهم دون تحرّك الجهات المعنية لإيجاد حل لها.

تمنراست: محمد الصالح بن حود

بحسب المواطنين القاطنين بالأحياء سالفة الذكر، والمستفيدين من عملية توزيع السكنات ضمن حصة 2006 سكن عمومي إيجاري، فإن الأحياء تفتقر إلى الخدمات التي تتطلّبها الأحياء الجديدة، وهذا بدءا من غياب التزوّد بالميا الصالحة للشرب، حيث يضطر القاطنون إلى الاستعانة بإقتناء صهاريج المياه، وبأثمان باهظة تصل إلى 2000 دج، مما أثقل كاهلهم وأضر بقدرتهم الشرائية.

في هذا الصدد، عبّر أحد المواطنين عن تذمره من عمل شركة توزيع المياه، والتي إلى حدّ الساعة لم تقم بتركيب العدّادات من أجل ضمان تزويدهم بالماء الصالح للشرب، . وهذا حسبهم . رغم قيام العديد من المواطنين بالإجراءات القانونية، وتسديد حقوق الإشتراك، لكن إلى حد الآن لم تتم العملية، الأمر الذي يجعلهم لا يستفيدون من التزوّد بشكل يومي.

وأضاف مواطن آخر، أن هذه الوضعية متواصلة إلى حدّ الآن، رغم تردّد المواطنين على الجهة المسؤولة، التي كانت تتحجّج في وقت سابق بافتقارها للعدّادات، وأن على المواطنين تهيئة الصناديق الخاصة بالعدادات من أجل تركيبها، ورغم قيام العديد من المواطنين بتهيئة الصناديق التي من المفترض أن يقوم بها ديوان التسيير العقاري، إلا ان العدّادات لم يتم تركيبها إلى حدّ الآن ما عدا القليل من السكنات.

في سياق آخر، أضاف أحد المواطنين أن المجمع السكني الجديد يفتقر لمدرسة ابتدائية، الأمر الذي زاد من معاناة أولياء التلاميذ، أين يضطر الأولياء نقل أبنائهم إلى الأحياء المجاورة وبشكل يومي، في حين اضطر آخرون إلى تغيير السكن من أجل ضمان تمدرس أبنائه بالقرب من حيّه.

يحدث هذا يضيف المتحدث، في ظلّ غياب النقل المدرسي، والحضري من وإلى وسط المدينة، وإمتناع سيارات الأجرة التنقل إلى هذه الأحياء، مما جعلهم يفضلون «الكلوندستان»، التي تقلّهم دون أي حرج وبنفس أسعار سيارات الأجرة.

وطالبوا بضرورة إدخال هذه الأحياء الجديدة ضمن مخطط سير حافلات النقل الحضري على الأقل من أجل التخفيف من هذه المشكلة.

من جهة أخرى أكد أحد المسؤولين أنه تمّ الشروع في إنجاز مجمع مدرسي بالأحياء المذكورة، كما يتمّ العمل على إنهاء مشكل تذبذب التزود بالمياه الصالحة للشرب من خلال العمل على ربط الأحياء بقنوات أخرى والشروع في تركيب العدادات للسكنات.

المياه المستعلمة تغمر أحياء الوادي

قدم شبكة التصريف لم تعد تحتمل السيول المتدفقة

تعرف العديد من شوارع مدينة الوادي وضعية كارثية، من حيث البيئة المتدهورة، جراء تسربات المياه القذرة، منذ فترة ليست بالقليلة مّست هذه الظاهرة السلبية الكثير من الأحياء والشوارع بعاصمة الولاية، على غرار أحياء 400 مسكن، و8 ماي، و19 مارس، والشارع الرئيسي لحيي تكسبت، والمنظر الجميل، وزاد الأمر سوءا انتشار البعوض والروائح الكريهة المنبعثة، الذي استاء منه سكان هذه الأحياء، والذين عبّروا عن تذمرهم من هذه الظاهرة التي أصبحت مألوفة، والأخطار الصحية التي تسببها على الخصوص.

الوادي: خ.ع

الوضعية هذه، أرجعتها المصالح البلدية، إلى قدم شبكة تصريف المياه القذرة بالمدينة، وما تتميز به من ضيق كبير، لاسيما مع تزايد السكان وانتشار السكنات المرتبطة بالشبكة التي أصبحت متشبعة، مما يؤدي لتسرب هذه المياه على مستوى الطرقات، وترى تلك المصالح أن الحل الأنجح للقضاء على هذه الظاهرة هو إعادة الاعتبار للشبكة القديمة لاستيعاب المياه القذرة للمدينة.

ومن مظاهر هذه التسربات، الارتفاع المفاجئ في منسوب المياه بحي الحرية بالمدينة، الذي كاد إن يؤدي إلى غرق المدرسة الابتدائية محمد بن عمر، بعد تسرب مياه الصرف الصحي لفناء المدرسة، كان من آثاره توقف الدراسة بهذه الأخيرة، ويعاني سكان هذا الحي من تفاقم تسرّب المياه القذرة من قنوات الصرف، واقترابها من المنازل، حيث باتت تهدّد العائلات وسلامتهم الصحية.

من جهة أخرى، زاد الرمي العشوائي للنفايات بحي الحرية من كارثية الوضعية البيئية، مع استفحال ظاهرة حرق هذه الأخيرة، لينعكس ذلك بالسلب على المحيط والبيئة وانتشار دخان كثيف أضرّ بصحة المواطنين، خصوصا كبار السن والمرضى، ورغم إلحاح المواطنين على الحدّ من هذه الظاهرة، الا أن تدخل السلطات المحلية، لم تغير من واقع الحي الكارثي.

وناشد سكان حي الصحن الثاني بالوادي السلطات المحلية، بضرورة التدخل العاجل وإنهاء معاناتهم مع البرك المائية للمياه القذرة، التي تحوّلت لمنظر مقزّز بطرقات الحي، خاصة وأنه بالقرب من ابتدائية محمد بن عمر بصحن الفرجان، الذي يعرف تكاثر للحشرات الضارة، وانتشار للأمراض المتنقلة عبر المياه القذرة، وهذا في ظلّ عدم اتخاذ أي إجراء جدي من طرف الجهات الوصية، حيث أوضح أحد سكان الحي بأسف «أن الوضعية أصبحت تتفاقم يوما بعد يوم، الأمر مسببة لهم متاعب يومية، في ظلّ عدم اتخاذ أي إجراء جدي للقضاء على هذه الوضعية، وإيجاد حل لمياه الصرف الصحي التي أضحت تشكل منظرا سلبيا لأحياء المدينة، مع تهديدها لصحة المواطنين لتفاقم الوضع وانبعاث الروائح الكريهة، ناهيك عن تراكم للنفايات جراء الرمي العشوائي للنفايات من قبل سكان الحي»، وأكد مواطن آخر يقطن بنفس الحي، «أنه رغم تدخل عمال الديوان الوطني للتطهير في وقت سابق من أجل وضع حدّ لتفاقم المشكل، إلا أن الحلول المتخذة هذه من طرف عمال المؤسسة لم تُجدِ نفعا، وبقيت الوضعية على حالها».

نقص أكياس الحليب المدعّم يثير استياء السكان في ورقلة

يشتكي المواطنون بورقلة من ندرة أكياس الحليب المدعّم، معتبرين أنّ مادة الحليب تسجّل نقصا كبيرا منذ مدة، إلا أن هذا المشكل تفاقم بشكل أكبر خلال الفترة الأخيرة، حيث يضطر المواطنون إلى الانتظار منذ ساعات الصباح الأولى أمام المحلات للحصول على أكياس الحليب، خاصة وأنّ بعض التجار يحدّدون 3 أو 4 أكياس من الحليب، وأحيانا مع كيس لبن لكل زبون في مرة واحدة أو مرتين من أيام الأسبوع على الأكثر، وبسبب التذبذب في توفر هذه المادة الأساسية يجد عدد منهم أن الكمية قد نفذت دون أن يتمكّن من اقتناء هذه المادة بأسعار مدعمة.

ورقلة: إيمان كافي

اعتبر عديد المواطنين أنّ استحداث مصنع للحليب بورقلة كان خطوة إيجابية لاقت استحسان الكثير من سكان هذه المنطقة، إلا أن محدودية الإنتاج وعدم تلبيته احتياجاتهم خيّب آمالهم. وتأسّف الكثير منهم لنقص الحليب المدعّم منذ انطلاق الموسم الاجتماعي، تزايد الطلب على هذه المادة بكثرة خاصة في هذه الفترة التي تعرف بإنتاج التمور التي يصاحبها دائما الحليب على المائدة، مشيرين إلى أنّه في حين يضطر البعض لاقتناء أكياس حليب يصل من ولايات مجاورة بأسعار أعلى من السعر المقنن، ممّا يوضح أن هناك ولايات أخرى لديها فائض في الإنتاج.

من هنا طالبوا السلطات المحلية بالتدخل لإيجاد حل عاجل لهذا المشكل من أجل تمكينهم كغيرهم من المواطنين في مناطق أخرى من الاستفادة من هذه المادة المدعّمة.

وحسب بعض التجار، فإنّ هذا المشكل يضع الكثير من التجار في حرج مع زبائنهم من جهة أخرى، حيث يبرّر البعض منهم هذا النقص بقلة كميات إنتاج مصنع الحليب الوحيد، الذي يموّل منطقة ورقلة ويعود ذلك بالأساس إلى قلة توفر المادة الأولية لإنتاج مادة الحليب، مؤكّدين أنّ الأمر ليس مرتبطا بالتذبذب في التوزيع لأنّ عدة أحياء تسجّل المشكل ذاته.

من جانبه يعتبر مدير مصنع الحليب حمزة قرعيش، أنّ السبب الأول يعود إلى نقص المادة الأولية «بودرة الحليب»، حيث يخصّص الديوان الوطني للحليب ومشتقاته للمصنع كمية لا تلبّي احتياجات المواطنين المحليّين وطلبات الولاية، كما تمّ الخفض من حصة المصنع بنسبة 33 في المائة حتى وصلت إلى 40 طن في الشهر بإنتاج يومي يقدّر بما يقارب 15 ألف لتر بعد أن كان الإنتاج بحوالي 22 ألف لتر، في الوقت الذي تصل قدرة إنتاج المصنع إلى 180 ألف لتر في 24 ساعة.

وطالب المتحدث أيضا بتدخّل وزير الفلاحة والسلطات الولائية على رأسها الوالي، باعتبار أن المشكل لا يعني فقط المصنع وحده بل يمس المواطن المحلي وساكنة ولاية ورقلة من أجل حل هذا المشكل الذي أصبح يلقي بثقله على السكان. من جهته أكّد وزير الفلاحة والتنمية الريفية والصيد البحري شريف عماري خلال ترؤّسه لقاءً وطنيا حول شعبة الحليب في ولاية غرداية، أنّ هذه الانشغالات ستؤخذ في الاعتبار لضبط السوق من حاجيات الحليب في هذه المنطقة من أجل توفير نفس الحظوظ بالنسبة لمنطقة ورقلة.

لإعادة الإعتبار لبلدية اولاد جلال ببسكرة

200 مليار سنتيم لتمويل مشاريع جوارية

استفادت بلدية أولاد جلال بولاية بسكرة، من عدة مشاريع تنموية هامة، انتظرتها الساكنة لعدة سنوات، حيث كشف رئيس البلدية عن تخصيص قرابة 200 مليار سنتيم لتمويل هذه المشاريع والتي تتعلق أساسا بتجديد مختلف الشبكات وكذا التحسين الحضري لإعادة الاعتبار لطرق وشوارع المدينة وإنجاز ملاعب جوارية لفائدة الشباب.

بسكرة: حمزة لموشي

تندرج أغلب هذه العمليات التنموية الهامة، في إطار التكفل الجدي بانشغالات المواطنين، إضافة إلى دفع عجلة التنمية المحلية وتحسين الوجه الحضري العام لعاصمة المقاطعة الإدارية أولاد جلال.

وتشمل عملية إعادة الاعتبار للطرقات وأرصفة الشوارع الرئيسية بالمدينة، من خلال تهيئتها وتزفيتها على غرار أحياء كل من النصر، هواري بومدين، البناء الذاتي، سيدي عطا لله وغيرها، والتي لم تشهد أي عملية تنموية منذ سنوات، إضافة إلى إعادة الاعتبار لشبكة الإنارة العمومية وتجديد الأعمدة الكهربائية المتضرّرة بالشوارع الرئيسية والأحياء المختلفة، خاصة بعد الشكاوى الكثيرة للمواطنين بهذا الخصوص خلال الصائفة المنقضية، حيث عزّز ذلك ارتفاع محسوس في عدد حوادث السرقة التي طالت بعض المنازل وكذا الاعتداءات الجسدية على الأشخاص ليلا.

كما أكدت ذات المصادر تخصيصها لغلاف مالي معتبر يتضمّن توسيع وتجديد شبكتي المياه والصرف الصحي والتي شهدت حالة قدم واهتراء دفعت بالسكان إلى المطالبة بتجديدها للحفاظ على الصحة العمومية، حيث تعتبر هذه القضية نقطة سوداء، خاصة وأن قدم الشبكات كان سببا في تسربات المياه عبر شبكات التموين واختلاطها بالمياه الصالحة للشرب وما يشكّله ذلك من خطر.

كما حظي ملف النظافة وحماية المحيط بأهمية كبيرة لدى السلطات المحلية بأولاد جلال، خاصة بأحياء خاصة 200 مسكن و8 ماي وغيرها من التجمعات السكنية التي تقطن بها كثافة سكانية كبيرة، استجابت السلطات المحلية لاشغالات فئة الشباب بها من خلال برمجة إنجاز 10 ملاعب جوارية بمختلف أحياء البلدية على غرار حي النجارة، المجاهدين، شعوة، خاصة في ظلّ التوسع العمراني الكبير وحرص السلطات الولائية على التكفل بملف الشباب.

سلّطت الضوء على التواطؤ الأوروبي مع الاحتلال المغربي

محاضرات حول القضية الصحراوية بجامعة «ديكارت» الفرنسية

احتضنت جامعة «ديكارت» بالعاصمة الفرنسية، باريس، محاضرات حول قضية تصفية الاستعمار في الصحراء الغربية والعملية السياسية التي تشرف عليها الأمم المتحدة، تم خلالها إبراز معاناة الشعب الصحراوي في ظل إستمرار الإحتلال وتماطل النظام المغربي.

ذكرت وكالة الأنباء الصحراوية (واص)، أمس، أن الوفد الصحراوي المشارك في فعاليات الأسبوع الدولي للتضامن بباريس، نشط محاضرات لفائدة طلبة الماجستير2 لطلبة كلية العلوم الإنسانية والاجتماعية في جامعة ديكارت، حول قضية تصفية الاستعمار في الصحراء الغربية والعملية السياسية التي تشرف عليها الأمم المتحدة منذ 1991 بين طرفي النزاع جبهة البوليساريو، بصفتها الممثل الشرعي والوحيد للشعب الصحراوي والمملكة المغربية بإعتبارها القوة المحتلة عسكريا للإقليم.

تهديد إقليمي

تطرق عضو الوفد، مسؤول العلاقات الخارجية لاتحاد الشبيبة الصحراوية، حمدي عمار، إلى الوضع الأمني المهدد في شمال إفريقيا في ظل غياب حل لقضية الصحراء الغربية بسبب تماطل النظام المغربي المدعوم من قبل بعض القوى الأجنبية.

كما أبرز المتحدث من جهة أخرى، معاناة الشعب الصحراوي من استمرار الاحتلال المغربي وبتواطؤ مع الشركات المتعددة الجنسيات والإتحاد الأوروبي في نهب الموارد الممنهج والخطير للثروات الطبيعية للإقليم، والأرقام الخيالية التي يتم جنيها من هذه الصفقات المشبوهة والملطخة بدماء الصحراويين الذين يتعرضون بشكل يومي وعلى أوسع نطاق للتعذيب، الاعتقالات، المحاكمات الصورية والقتل خارج نطاق القانون بسبب رفضهم التواجد المغربي غير الشرعي في الصحراء الغربية.

من جانبه، ركز المدافع الصحراوي عن حقوق الإنسان، حسنة مولاي الداهي، على القضية الصحراوية من منظور القانون الدولي، والمسار الذي مرّت منه ثم مجموعة القرارات الصادرة عن الأمم المتحدة ومجلس الأمن طيلة السنوات الماضية، مطلعا الطلاب على وضعية حقوق الإنسان في المدن المحتلة، والسياسة التي ينتهجها الاحتلال المغربي ضد المدنيين العزل في إنتهاك صارخ للقانون الدولي الإنساني وإتفاقية جنيف الرابعة المعنية بحماية المدنيين خلال الحروب أو تحت وطأة الإحتلال العسكري.

توريط الاتحاد الأوروبي

كما أثار حسنة مولاي الداهي، الدعاية والمغالطات التي يقدمها الإحتلال المغربي حول الوضع المزري الذي يعيشه الصحراويون في مختلف المدن المحتلة بهدف الحصول على مواقف تدعمه في فرض الأمر الواقع ومخططه الإستعماري على الصحراويين، كان آخرها توريط الإتحاد الأوروبي في التوقيع على إتفاقيات تشمل الصحراء الغربية ومواردها الطبيعية وإنتهاك الشرعية الدولية وأحكام محكمة العدل الأوروبية التي أقرّت بعدم شرعية إدراج الصحراء الغربية ضمن إتفاقيات الشراكة بين الإتحاد الأوروبي والمملكة المغربية بإعتبار الأخيرة لا تمتلك حق السيادة على إقليم الصحراء الغربية.

أكبر خسارة بشرية للجيش الفرنسي منذ 40 سنة

العثور على الصندوقين الأسودين لمروحيتي «برخان»

تم العثور على الصندوقين الأسودين لمروحيتين فرنسيتين اصطدمتا خلال مهمة ضد الإرهابيين في مالي، الإثنين، وأدى الحادث إلى مقتل 13 عسكريا فرنسيا من قوة برخان.

تعد هذه الحصيلة البشرية الأكبر التي تتم خسارتها في صفوف العسكريين الفرنسيين منذ بداية انتشارهم في الساحل الإفريقي ومالي خصوصا عام 2013. ورفع الحادث عدد العسكريين الفرنسيين الذين قتلوا في المنطقة منذ التدخل العسكري في جانفي 2013 في إطار عملية «سيرفال» وبعدها برخان لمكافحة الإرهابيين إلى 41 قتيلا.

أعلن متحدث عسكري فرنسي، أمس، أنه تم العثور على الصندوقين الأسودين لمروحيتين عسكريتين فرنسيتين بعد حادث تصادم في مالي أدى إلى مقتل 13 جنديا ينتمون إلى قوة «برخان».

ووقع الحادث في ساعة متأخرة، الاثنين، خلال عملية ضد الإرهابيين في منطقة ليبتاكو، قرب الحدود مع بوركينا فاسو والنيجر. وهذه أكبر حصيلة بشرية في صفوف الجيش الفرنسي تتم خسارتها في حادث واحد، في نحو أربعة عقود.

كانت ثلاث مروحيات وسرب من طائرات الميراج قد وصلت، الاثنين، لتقديم الدعم لسلاح البر الذي كان ينفذ عمليات ضد التنظيمات الإرهابية.

بعد وقت قصير على اشتباك العسكريين مع الإرهابيين الذين فروا على دراجات نارية وفي شاحنة بيك-أب، تصادمت مروحية هجومية من طراز تيغر بمروحية نقل عسكرية من طراز كوغر، ما أدى إلى مقتل 13 عسكريا هم جميع من كانوا على متنهما.

وذكر باربري إن التحقيقات لم تستبعد أي فرضية. وأكد أن ظروف الطيران وقت التصادم كانت «بغاية الصعوبة» بسبب ظلام الليل وغياب ضوء القمر. وأضاف أن «الطيارين استخدموا مناظر الرؤية الليلة التي تكثف الضوء المتبقي في غياب القمر، وعند انعدام الضوء الاصطناعي مثل ما هو في المدن، كما هي الحالة في هذه المنطقة». وأكد باربري إن جثامين الضحايا ستعاد إلى فرنسا.

يرفع ذلك الحادث عدد العسكريين الفرنسيين الذين قتلوا في منطقة الساحل منذ تدخل باريس لمكافحة الارهابيين في مالي عام 2013، إلى 41 قتيلا. ويسلط الحادث الضوء على التحدي الذي تواجهه فرنسا في بسط الأمن والاستقرار في منطقة بحجم مساحة غرب أوروبا، في وقت تتصاعد فيها أعمال العنف والارهاب.

مسيرات مؤيّدة للحكومة تندّد بقادة الفتنة

خامنئي: الإيرانيون أحبطوا مؤامرة خطيرة جدا

أعلن المرشد الأعلى للجمهورية الاسلامية الايرانية آية الله علي خامنئي، أمس الاربعاء، ان البلاد أحبطت مؤامرة «خطيرة جدا» بعد اندلاع أعمال عنف خلال المظاهرات التي شهدتها ايران في وقت سابق من هذا الشهر احتجاجا على رفع أسعار الوقود.

قال خامنئي بحسب ما نقل التلفزيون الرسمي إن «الشعب الايراني أحبط مؤامرة عميقة وواسعة وخطيرة جدا وظف الاعداء أموالا طائلة لها وبذلوا جهودا كبيرة ليقوموا بمثل هذه الممارسات، أي التخريب والاعمال الشريرة والقتل».

كان مواطنون شاركوا مؤخرا في مسيرات مؤيدة للحكومة ورددوا شعارات ضد الولايات المتحدة وإسرائيل، وطالبوا بإعدام «قادة الفتنة».

وأقر خامنئي بأن ما شهدته البلاد لم يكن بالأمر السهل، وقال : «الشعب أحبط مؤامرة عميقة وواسعة وخطيرة جدا، فقد وظّف الأعداء أموالا طائلة لها وبذلوا جهودا كبيرة ليقوموا بأعمال التخريب والقتل».

جاءت الاحتجاجات في ظل العقوبات المشدّدة التي تفرضها الولايات المتحدة على ايران.

قال إنه سينعقد في وقت قريب

غوتيرس: مؤتمر برلين سيجمع الأطراف المؤثّرة في ليبيا

قال الأمين العام للأمم المتحدة، أنطونيو غوتيريس، إن مؤتمر برلين المزمع انعقاده في وقت قريب بالعاصمة الألمانية «سيجمع الأطراف المؤثرة في الصراع الليبي».

رأى الأمين العام للأمم المتحدة، أنطونيو غوتيريس، أن المؤتمر سيكون «مناسبة فريدة لجمع كل من لهم تأثير في ما يتعلق بالنزاع في ليبيا» .

أعرب غوتيريس، خلال مؤتمر صحفي، في برلين، أمس الأول، مع المستشارة الألمانية أنغيلا ميركل عن «امتنانه العميق للمبادرة الألمانية».

نوّه بأن المؤتمر يهدف إلى «وقف إطلاق النار، والتمهيد لعملية سياسية قادرة على إحلال السلام في ليبيا؛ باعتباره مدخلا لتحقيق الاستقرار في منطقة الساحل وفي تحسين إدارة حركة الناس في المنطقة».

تحدث رئيس الوزراء الإيطالي جوزيبي كونتي، عن «صعوبات تواجه ألمانيا في جمع كل الأطراف الفاعلة في الأزمة الليبية بالمؤتمر»، في الوقت الذي تواصل فيه ألمانيا الحشد الدولي من أجل إنجاح المؤتمر، إذ عقد مسؤولوها لقاءات موسعة مع دول الجوار، وأيضا مع القوى الفاعلة في الأزمة، كما تستمر التكهنات حول موعد انعقاده، سواء قبيل نهاية هذا العام، أو في مطلع العام المقبل. أخفقت جهود الأمم المتحدة في عقد ملتقى غدامس، الذي كان مقررا أن يجمع كل الأطراف الليبية، إذ اندلعت حرب العاصمة طرابلس في الرابع من أفريل الماضي، بين قوات القيادة العامة، وقوات حكومة الوفاق.

روسيا تنفي

في المقابل، نفت روسيا، أمس، صحّة ما جاء على لسان مسؤولين أمريكيين، بشأن تدخلاتها في ليبيا. ووصف الناطق باسم الكرملين، دميتري بيسكوف، «اتهامات الخارجية الأمريكية لموسكو بزعزعة الاستقرار في ليبيا، من خلال نشر شركات عسكرية خاصة هناك، بأنها أخبار زائفة لا أساس لها من الصّحة».

خلال لقائه مع القائد العام للجيش خليفة حفتر، يوم الإثنين الماضي، اتهم مسؤولون أمريكيون روسيا بـ«استغلال» الصراع في ليبيا، كما تطرقوا إلى «تحديد الخطوات الواجب اتخاذها توصلًا إلى وقفٍ للأعمال القتالية وإلى تسوية سياسية للنزاع»، بحسب بيان وزارة الخارجية الأمريكية.

كانت جريدتا نيويورك تايمز وواشنطن بوست نشرتا مطلع الشهر الجاري تقريرين بشأن وصول مئتي مقاتل روسي من مجموعة واغنر، بينهم قناصة، إلى ليبيا أخيرا. ويعتقد أن المجموعة تابعة ليفغيني بريغوزين حليف الرئيس الروسي فلاديمير بوتين.

في إحاطته أمام مجلس الأمن الدولي في 18 نوفمبر الجاري، أشار المبعوث الأممي لدى ليبيا غسان سلامة إلى «إشراك مرتزقة ومقاتلين من شركات عسكرية خاصة في خطوط المواجهة في جنوب طرابلس»، مضيفا أنه «من الطبيعي أن يؤدي إقحام هؤلاء المقاتلين من ذوي الخبرة إلى اشتداد حدة العنف»، منبها إلى أن «المخاطر والعواقب المباشرة للتدخل الأجنبي تتضح بشكل جلي ومتزايد».

الاضطرابات الاجتماعية تحاصر ماكرون

المزارعون الفرنسيون يغلقون طرقا احتجاجا على سياسات الحكومة

قاد مزارعون فرنسيون غاضبون من سياسات الحكومة قوافل من الجرارات إلى باريس، أمس الأربعاء، وعرقلوا حركة المرور، مما يزيد من الاضطرابات الاجتماعية التي تواجه الرئيس إيمانويل ماكرون.

دخل ما يصل إلى ألف جرار شوارع المدينة من الشمال والجنوب وسدت في بعض الأحيان طرقا سريعة والطريق الدائري الداخلي وأطلقت الأبواق رافعة أعلام النقابتين الزراعيتين الرئيسيتين اللتين تنظمان الاحتجاج.

في وسط المدينة نثر المزارعون القش في أنحاء شارع الشانزليزيه الذي تصطف المتاجر على جانبيه وشغلوا المسارات المؤدية إلى ساحة الكونكورد. وحثت شرطة مكافحة الشغب المزارعين على التفرق.

كُتب على إحدى اللافتات المرفوعة على جرار يتحرك على طريق سريع «أجِبنا يا ماكرون! أنقذ المزارعين».

تطالب نقابتا المزارعين بلقاء مع ماكرون لعرض الشكاوى من السياسات التي تقولان إنها تضرّ الزراعة وتهدّد مصادر الرزق، مثل الإلغاء التدريجي لاستخدام مبيد الحشائش الضارة واسع الاستخدام الجلايفوسيت.

أخفق قانون يتعلق بالغذاء أصدرته حكومة ماكرون، ويهدف لمنح المزارعين حصة أكثر عدلا من الأرباح، في تهدئة سخطهم من ضعف الدخل.

سببت هجمات نشطاء نباتيين على مزارع تربية الماشية ومتاجر الجزارة غضبا، كما ازداد توتر قائم منذ وقت طويل مع الجمعيات البيئية وسط مناقشات بشأن حظر الجلايفوسيت وفرض قيود على استخدام المبيدات الحشرية قرب المناطق السكنية.

قال جان إيف بيكور رئيس الاتحاد الوطني لنقابات المزارعين بمنطقة إن الإدارية «نحن أكباش الفداء الجدد، بمجرد حدوث خطأ تكون مسؤولية المزارعين... نُعامل كمجرمين».

يلوم الكثير من المزارعين ماكرون بسبب تعجل حظر الجلايفوسيت بحلول 2021، بما يتجاوز السياسة الحالية للاتحاد الأوروبي، رغم أن الحكومة وعدت باستثناء المزارع التي لا تجد بديلا مناسبا.

يواجه ماكرون ضغوطا أيضا من مزارعين بسبب اتفاقات التجارة بين الاتحاد الأوروبي وكندا وتكتل ميركوسور الذي يضم دولا في أمريكا الجنوبية، والتي تقول جماعات في القطاع الزراعي إنها ستجلب واردات زراعية أرخص أُنتجت بمعايير أقل.

بعد أن سحب الحريري ترّشحه

عون يكلف رئيسا جديدا للحكومة اللّبنانية اليوم

قرر رئيس الجمهورية اللبناني، ميشال عون، البدء في مشاورات نيابية تمهيدا لتكليف رئيس حكومة جديد، اليوم الخميس، وقبل ذلك بوقت قصير أصدر رئيس الوزراء المستقيل سعد الحريري بيانا أعلن فيه عدم رغبته في تولي المنصب من جديد في الوقت الراهن.

قالت مصادر بقصر الرئاسة اللبناني، إن الرئيس ميشال عون سيجري مشاورات ملزمة مع النواب لتكليف رئيس الحكومة الجديدة اليوم.

أتى ذلك بعد وقت قصير من إعلان رئيس الوزراء المستقيل سعد الحريري أنه لا يريد أن يتولى رئاسة الحكومة القادمة ووصف قراره بأنه «صريح وقاطع».

قال الحريري في بيان «أعلن للبنانيات واللبنانيين، أنني متمسك بقاعدة 'ليس أنا بل أحد آخر' لتشكيل حكومة تحاكي طموحات الشباب والشابات».

أضاف «كلي أمل وثقة أنه بعد إعلان قراري هذا الصريح والقاطع أن فخامة رئيس الجمهورية، المؤتمن على الدستور وعلى مصير البلاد وأمان أهلها، سيبادر فورا إلى الدعوة للاستشارات النيابية الملزمة لتكليف رئيس جديد بتشكيل حكومة جديدة، متمنيا لمن سيتم اختياره التوفيق الكامل في مهمته».

كان لبنان قد شهد توترا، ليل الإثنين الى الثلاثاء، عقب اعتداء على تجمعات للمحتجين، الذين أعلنوا تصميمهم على مواصلة حراكهم المستمر، منذ أربعين يوما.

كانت التظاهرات الجماهيرية سلمية إلى حد كبير، منذ اندلاعها في 17أكتوبر الماضي، ولكن مع مرور الوقت دون اتخاذ قرارات حاسمة، يخشى الكثير من الناس أن تؤدي الأزمة السياسية إلى عنف متزايد، حيث دعا مجلس الأمن الدولي جميع الأطراف إلى ضبط النفس. قدم الحريري استقالته في 29 أكتوبر، وفي البداية لم يستبعد العودة، لكنه أصّر على أنه يريد حكومة مليئة بالتكنوقراطيين الذين يمكن أن يساعدوا في حل مشاكل لبنان.

ومع ذلك، أعلن الحريري، الثلاثاء، أنه يأمل أن يساعد قراره بالتنحي على الخروج من الطريق المسدود وأن يتم تشكيل الحكومة التي يحتاجها لبنان.

في مفترق طرق

حذرت وزيرة الداخلية في حكومة تصريف الأعمال اللبنانية، ريا الحسن، من أن لبنان يقف على مفترق طرق، معربة عن أملها في أن يختار اللبنانيون، ويسلكوا الطريق الصحيح. أكدت الوزيرة اللبنانية أن اللبنانيين ما زال لديهم الوقت كي يتجاوزوا الصعاب التي يواجهونها في بلدهم من أجل أن يصلوا به إلى بر الأمان، بحسب تعبيرها.

فيما تمنع إسرائيل تسليم جثامين الفلسطينيين

زعيم «العمال» البريطاني يرفض الاعتذار إلى اليهود

أمر وزير الدفاع الإسرائيلي، نفتالي بينيت، أمس الأربعاء، بمنع تسليم جثامين الفلسطينيين الذين سقطوا خلال اعتداءات الجيش الإسرائيلي.

كانت المحكمة العليا في إسرائيل قضت في سبتمبر الماضي بجواز «استمرار احتجاز جثامين فلسطينيين، قتلهم جيش الاحتلال على مدار عقود في الصراع العربي الإسرائيلي».

تحتجز إسرائيل 304 جثامين لفلسطينيين وعرب منذ احتلالها الضفة الغربية العام 1967، فيما يعرف باسم «مقبرة الأرقام»، ومن بين هؤلاء جثامين 52 قتلوا منذ 2015، ودفنت إسرائيل هؤلاء في مقابر قرب بحيرة طبريا والأغوار وبئر السبع.

من ناحية ثانية، رفض زعيم حزب العمال البريطاني جيريمي كوربن، الثلاثاء، مطالب متعددة لتقديم اعتذار لليهود بعد أن اتهمه كبير حاخامات المملكة المتحدة إفرايم ميرفس بـ «العجز عن منع انتشار سم معاداة السامية داخل حزبه».

خلال مقابلة تلفزيونية، سئل كوربن مرارا عما إذا كان يرغب في تقديم اعتذار إلى الطائفة اليهودية بسبب إخفاقه المفترض في قمع المشكلة داخل الحزب اليساري، ورد كوربن: «ما سأقوله هو هذا: أنا مصمم على أن يكون مجتمعنا آمنا للناس من جميع الأديان»، معقبا: «لا أريد أن يشعر أي شخص بعدم الأمان في مجتمعنا، وستحمي حكومتنا كل مجموعة من سوء المعاملة التي تتلقاها».

في تدخل غير مسبوق في حملة الانتخابات البريطانية التي ستجري الشهر المقبل، أشار الحاخام ميرفس إلى أن كوربن «لا يصلح لتولي رئاسة الوزراء»؛ بسبب فشله في حل المشكلة داخل حزبه..

تلك الاتهامات الموجهة إلى حزب العمال تأتي بسبب دعم أفراده للفلسطينيين، وهي محاولة يصفها محللون بـ«المناورة» التي تستهدف «ابتزاز الحزب من أجل التخلي عن مواقفه التاريخية حيال القضية الفلسطينية» في حين قال المجلس الإسلامي البريطاني، إن حزب المحافظين الحاكم فشل في التعامل مع شكاوى معاداة الإسلام في صفوفه.

عدد بعثاتها في العالم يتزايد

للمرّة الأولى.. الصين تسبق الولايات المتحدة «دبلوماسيا»

تخطت الصين، وللمرة الأولى الولايات المتحدة، من حيث عدد البعثات الدبلوماسية المنتشرة في العالم، وفق دراسة نشرت، أمس الأربعاء.

ذكر معهد لوي الأسترالي المرموق أن صعود الصين «السريع» في مراتب الشبكات الدبلوماسية تواصل عام 2019، وتعزز باستحداث مناصب دبلوماسية في بلدان كانت تعترف في السابق بتايوان.

ذكر معدو التقرير الذي يصدر مرة كل سنتين ويحمل عنوان: «المؤشر العالمي للدبلوماسية» أنه «مع 276 منصب على مستوى العالم، فإن الصين وللمرة الأولى تخطت شبكة الولايات المتحدة بثلاثة مناصب».

في نتائج يمكن أن تعد مؤشرا للتحولات الجيوسياسية، قال معهد الأبحاث إن الدبلوماسية الأمريكية «دخلت فترة مراوحة» مع قيام الرئيس دونالد ترامب باقتطاعات في الميزانية ومشكلات تتعلق ببقاء الدبلوماسيين المحترفين.

لم تفتح الولايات المتحدة أي مناصب جديدة واضطرت إلى إغلاق قنصليتها في سان بطرسبرغ وسط عمليات طرد دبلوماسيين متبادلة في أعقاب تسميم العميل الروسي المزدوج السابق سيرغي سكريبال في بريطانيا.

في الوقت نفسه تزايد تواجد الصين مع فتح بعثات جديدة في «بوركينا فاسو وجمهورية الدومينيكان والسلفادور وغامبيا وساو تومي وبرانسيب «.

رغم تعهد بتنمية «بريطانيا دولية» من دون العضوية في الاتحاد الأوروبي، تراجعت المملكة المتحدة إلى المرتبة 11 في التصنيف، خلف إيطاليا وإسبانيا والبرازيل.

من ناحية أخرى، عززت إيرلندا وهولندا شبكاتهما الدبلوماسية بأكثر من ست بعثات لكل منهما «في إطار إستراتيجيتهما لبريكست» من أجل الاستفادة اقتصاديا ودبلوماسيا من خروج بريطانيا.

ردا على تصريحات الرئيس الفرنسي:

ميركل تدعو للحفاظ على حلف الناتو

دافعت المستشارة الألمانية أنغيلا ميركل عن حلف الناتو، الذي اعتبره الرئيس الفرنسي إيمانويل ماكرون «ميتا دماغيا» ورأت أنه يجب اليوم أكثر من أي وقت مضى «الحفاظ» على حلف شمال الأطلسي. بعدما وجه الرئيس ماكرون انتقادات حادة لهذا الحلف المتبقي من أيام الحرب الباردة، وعدت ميركل بأن تحقق ألمانيا هدفها في الإنفاق العسكري حتى العام 2030.

قالت أمام مجلس النواب «من مصلحتنا الحفاظ على حلف شمال الأطلسي اليوم أكثر من أيام الحرب الباردة».

ووعدت بأن تحقق ألمانيا «في بداية عقد 2030» هدف الحلف الأطلسي بتخصيص 2 بالمائة من إجمالي ناتجها الداخلي للإنفاق العسكري، وقبل أسبوع من قمة الحلف في لندن، دافعت ميركل بشدة أمام النواب عن الحلف الذي تأسس في 1949 في أوج احتدام أوار الحرب الباردة.

زعمت أن الحلف شكل «سدا في وجه الحرب» وضمن «الحرية والسلام» منذ سبعين عاما وجزئيا بفضل «أصدقائنا الأمريكيين».وأشارت إلى دور الحلف في إحلال الاستقرار أيضا منذ انتهاء الحرب الباردة، في منطقة البلقان أو في أفغانستان.

أوضحت المستشارة الألمانية التي خصصت الجزء الأكبر من عرض الميزانية الفدرالية للعام 2020 للحديث عن الحلف، أن «أوروبا لا يمكنها أن تدافع عن نفسها بمفردها حاليا، نحن نعتمد على الحلف الأطلسي ومن المهم أن نعمل من أجل هذا الحلف ونتحمل مزيدا من المسؤوليات».

تنتقد الولايات المتحدة منذ تولي دونالد ترامب الرئاسة، برلين لأنها لا تخصص مزيدا من الأموال للحلف ولنفقاته العسكرية.

أيد أمين عام حلف الناتو ينس ستولتنبرغ موقف ميركل بالقول إن الناتو «قوي»، مشيرا إلى أن حلفاءه في أوروبا «يزيدون حجم استثماراتهم (في ميزانية الحلف)، فيما تعزز الولايات المتحدة وجودها في أوروبا»

جنوب العراق يشتعل بالاحتجاجات

عبد المهدي يتوعد ويصف الأحداث بالفتنة

تتواصل المظاهرات العراقية، لليوم الرابع والثلاثين على التوالي، منذ استئنافها في الخامس والعشرين من الشهر الماضي، في مدن جنوب ووسط البلاد والعاصمة بغداد، وسط استمرار اتساع مظاهر الإضراب العام بشكل لافت.

أصيبت الحركة بالشلل،أمس الأربعاء، في محافظات عدة، جنوب العراق جراء إغلاق الطرقات والاعتصامات، وفي الوقت نفسه أجبر المتظاهرون قوات الأمن على التراجع في بعض النقاط ببغداد، في حين وصف رئيس الوزراء العراقي عادل عبد المهدي، ما يجري في بلاده بالفتنة الكبيرة، وقال إن السلطات لا تزال حتى الآن في حالة دفاع.

بينما تشتد الاحتجاجات في الجنوب حيث يستمر الاعتصام، وسط إغلاق للطرق الرئيسية والجسور الحيوية فيها، قال مراسلون، إن المتظاهرين تمكنوا في وقت مبكر من صباح أمس الأربعاء من إبعاد القوات الأمنية من محيط ساحة القاضي وسط العاصمة العراقية، ووصلوا إلى جسر الأحرار أحد الجسور القريبة من ميدان التظاهر الرئيسي في ساحة التحرير.

أضاف المراسلون أن المتظاهرين باتوا يتجمعون عند حاجز الصد الأول على جسر الأحرار، وكذلك عند الحاجز الأمني القريب من البنك المركزي.

فتنة كبيرة

سياسيا، قال رئيس الوزراء العراقي، عادل عبد المهدي، إنه يعترف بوقوع أخطاء في ملف حقوق الإنسان، لكنه أشار إلى أن هناك اعتداء وقع على النظام العام، خلال الاحتجاجات المستمرة منذ أسابيع.

شدد عادل عبد المهدي، خلال اجتماع لمجلس الوزراء، الثلاثاء، على أن الدولة لا يمكنها أن تقف مكتوفة الأيدي، وإلا فإن النظام سينهار.

نبه إلى أن الدولة تواجه ضغطا شديدا، وأنها في حالة الدفاع عن النفس، ومن واجبها حماية النظام العام والمواطنين، على حد سواء.

قال رئيس الوزراء العراقي، إن السلطات مصمّمة على فرض القانون في مواجهة التظاهر غير السلمي، مؤكدا على حماية حق التظاهر السلمي، وحقوق المواطنين في الحياة والعمل والدراسة، وتأمين الممتلكات الخاصة والعامة، واتخاذ الإجراءات القانونية لضمان استمرار عمل مؤسسات الدولة ومصالح المواطنين.

خلال اجتماع مجلس الوزراء، ذكر عبد المهدي، أنه يمكن تعديل العديد من القوانين التي يطالب المتظاهرون بتعديلها، لكنه قال إن ذلك يجب أن يكون وفق القانون وبطريقة سلمية، وتحدث عما يجري من حراك سياسي داخل البرلمان وداخل مراكز صنع القرار العراقي.

تحت ضغط الاحتجاجات، بدأ البرمان العراقي النظر في تعديل قانون الانتخابات والقانون المنظم لمفوضية الانتخابات، وقد أقر النواب، أمس الاول، مشروع قانون الانتخابات المحلية، لكن الخلافات حالت دون إقرار مشروع قانون الانتخابات التشريعية الجديد.

الرئيس مدعو للمشاركة بجلسة استماع

تحقيق عزل ترامب يدخل مرحلة جديدة

تستعد لجنة الاستخبارات في مجلس النواب الأمريكي لتسليم مقاليد تحقيق العزل الجاري بحق الرئيس دونالد ترامب إلى اللجنة القضائية، مع دخول التحقيق مرحلة جديدة. توشك مرحلة تقصي الحقائق ضمن إطار التحقيق على النهاية، والتي أشرفت عليها لجنة الاستخبارات، وأعلن رئيس اللجنة آدم شيف، أمس الاول، أن تقريرا يضم استنتاجاتها سيصدر، الأسبوع المقبل، عقب عودة المشرعين من إجازة عيد الشكر في الثالث من ديسمبر.

من جانبها، حددت اللجنة القضائية الرابع من ديسمبر موعدا لأول جلسة لها في القضية التي ستجمع خبراء قانونيين سيدرسون مسائل دستورية، ضمن إطار بحث اللجنة فيما إذا كان يتعين إطلاق عملية العزل بحق ترامب وما هي لائحة الاتهامات الواجب توجيهها إليه.

ووجّه رئيس اللجنة القضائية جيرولد نادلر إلى ترامب ومحاميه دعوة لحضور الجلسة، كما تقدم بطلب استدعاء الشهود واستجوابهم، مبديا أمله في أن يقبل رئيس الدولة الدعوة بدلا من مواصلة الشكوى من العملية القضائية.

أمهلت اللجنة ترامب حتى الأحد المقبل لإبلاغها قراره بشأن حضور الجلسة من عدمه.

يسعى الديمقراطيون المسيطرون على مجلس النواب إلى إنهاء التحقيق في غضون ثلاثة أسابيع وطرح مسألة عزل ترامب على التحقيق النهائي في المجلس حتى عيد الميلاد، ما سيمهد الطريق لتسليمها إلى مجلس الشيوخ ذي الأغلبية الجمهورية في جانفي المقبل.

من غير المرجح أن يحضر ترامب، حتى لو أراد ذلك، جلسة الرابع من ديسمبر، لأنه سيكون وقتها في بريطانيا لحضور قمة حلف الناتو.

يتمحور تحقيق العزل حول الضغط الذي مارسه ترامب على نظيره الأوكراني فلاديمير زيلينسكي بغية إجباره على فتح تحقيق مع هانتر بايدن، العضو السابق في إدارة شركة «بوريسما» الأوكرانية في مجال الغاز ونجل المرشح الديمقراطي المحتمل في انتخابات الرئاسة الأمريكية المقبلة نائب الرئيس السابق جو بايدن.

إشهار

الجمهورية الجزائرية الديمقراطية الشعبية
الديوان العمومي للمحضر القضائي الأستاذ زايدي الطاهر
محضر قضائي لدى اختصاص مجلس قضاء برج بوعريريج
حي الشهداء شارع الأمير عبد القادر رقم - 37 - برج بوعريريج
52 - 27 - 73 - 035
إعلان عن بيع حقوق عقارية مشاعة بالمزاد العلني بأعلى عرض ولآخر مزايد
المادة: 749 - 750 - 754 / 5 من قانون الاجراءات المدنية والادارية

طبقا للمواد 749 – 750 – 754 / 5 من قانون الاجراءات المدنية والادارية.
تنفيذا للقرار الصادر عن مجلس قضاء سطيف، الغرفة الجزائية، بتاريخ 17/ 01 / 2009 رقم القضية: 02431 / 08 رقم الفهرس: 00425 /09، الممهور بالصيغة التنفيذية المؤرخة في : 28 / 02 /2009 تحت رقم: 149 / 09 .
لفائدة: المدير العام لمجمع الرياض سطيف الكائن مقره بسطيف الشركة التابعة مطاحن البيبان ش ذ أ برج بوعريريج الكائن مقرها بطريق الجزائر رقم 05 برج بوعريريج ص ب 117 برج بوعريريج سجل تجاري رقم: 98 – ب 0462107 – 00 / 34 تاريخ التعديل: 02 / 01 / 2014 الممثلة في شخص مديرها العام السيد خبابة عبد العزيز والمختار موطنه بدائرة اختصاص محكمة تنفيذ هذا السند بمقر مطاحن البيبان برج بوعريريج طريق الجزائر برج بوعريريج بصفته الحاجز.
ضد: بوعوينة فيصل بن أحمد وابن غربي أم النون المولود في: 16/ 08 / 1970 ببرج بوعريريج الساكن بشارع معارفية اسماعيل رقم 48 برج بوعريريج بصفته المحجوز عليه.
بناء على قائمة شروط البيع المودعة لدى محكمة برج بوعريريج.
نحن الأستاذ زايدي الطاهر محضر قضائي لدى اختصاص مجلس قضاء برج، الكائن مكتبنا بالعنوان المذكور أعلاه والواضح ختمه وتوقيعه أدناه.
نعلن للجمهور أنه سيتم البيع بالمزاد العلني بأعلى عرض ولآخر مزايد للحقوق العقارية المشاعة المقدرة بـ: 7 / 32 في بناية سكنية تقع بحي الحدائق نهج «أ» رقم 48 بمدينة برج بوعريريج تنتمي إلى قسم 62 مجموعة ملكية رقم 31 مساحتها 82 م2.
بقاعة الجلسات رقم 02 بمحكمة برج بوعريريج يوم : 31 / 12 / 2019 على الساعة العاشرة صباحا.
- وقد حدد السعر الافتتاحي لبيع العقار بمبلغ : 625 ، 115 ، 179 . 3 دج، ثم أصبح بعد إنقاص العشر بمبلغ:
06 . 204 . 861 . 2 دج، وهو الآن بأعلى عرض ولآخر مزايد.
شروط البيع: إضافة إلى الشروط المذكورة في قائمة شروط البيع فإن الراسي عليه المزاد يدفع حال انعقاد الجلسة خمس الثمن والمصاريف والرسوم المستحقة ويدفع المبلغ المتبقي في أجل اقصاه (08) أيام.
فعلى الجمهور الراغب في المزايدة الاطلاع على قائمة شروط البيع لدى كتابة الضبط بمحكمة برج بوعريريج أو الاتصال بمكتب المحضر القضائي الكائن بالعنوان المذكور أعلاه.
جادت للاشهار 0794406132
الشعب 2019/11/28

الصندوق الوطني للتوفير والإحتياط - بنك
Caisse Nationale d'Epargne et de Prévoyance-Banque
CNEP Banque
المديرية التجارية لشبكة غرداية
إعلان عن عدم جدوى
المناقصة الوطنية المحدودة رقم 01/م ت ش غ/2019
يعلم الصندوق الوطني للتوفير والاحتياط-بنك، المديرية التجارية لشبكة غرداية، كل المتعهدين المعنيين بالمناقصة الوطنية المحدودة رقم 01/م ت ش غ/2019 ، الصادرة في الجرائد الوطنية المجاهد و الشعب بتاريخ 2019/04/25 والمتعلقة ب:
دراسة و متابعة مشروع انجاز الوكالة البنكية الجديدة
بحي الوئام- البزي ولاية البزي.
عن عدم جدوى هذه المناقصة.
ANEP 1916025666
الشعب 2019/11/28

الجمهورية الجزائرية الديمقراطية الشعبية
وزارة التربية الوطنية
اللجنة الولائية للخدمات الاجتماعية لعمال التربية لولاية البليدة
المقر: متوسطة طالب نور الدين –أولاد يعيش-
الهاتف و الفاكس : 025438180/025438181
إعلان المنح النهائي للصفقة رقم 2019/02
المصلحة المتعاقدة : اللجنة الولائية للخدمات الاجتماعية لعمال التربية لولاية البليدة
المشروع : عمرة للبقاع المقدسة عطلة الشتاء لسنة الدراسية 2020/2019
طبقا لأحكام المادة 65 من المرسوم الرئاسي 15-247 المؤرخ في 2015/09/16 والمتضمن لتنظيم الصفقات العمومية تعلن اللجنة الولائية للخدمات الاجتماعية لعمال التربية لولاية البليدة كافة الوكالات التي شاركت في المناقصة الوطنية المفتوحة التي نشرت في الجرائد الوطنية،(الشعب) و(أوريزون) بتاريخ 2019/10/31 والمتعلقة بتنظيم رحلة إلى البقاع المقدسة لأداء مناسك العمرة في عطلة الشتاء ديسمبر 2019 لصالح عمال التربية لولاية البليدة أنها قد منحت نهائيا لوكالة ـــة - النجاح للسياحة والأسفار – حسب المعلومات التقنية والمالية المقدمة في الجدول:

رقم العرض	المتعهد	نقطة العرض التقني	نقطة العرض المالي	المجموع	مبلغ العرض الوحدوي	ر.ت.ع
10	وكالة النجاح ترافل	100	32	132	179000,00 دج	10/00-1415614099

رئيس اللجنة
ANEP 1916103170
الشعب 2019/11/28

قراءات أدبية

«قراءة في رؤى المشهد» مجموعة قصائد لعبد الفتاح شحاتة

نهضة مبكّرة في أكثر ميادين الحياة

أكرمني أستاذي الذي أجله وأقدره الشاعر واللغوي النحوي البارع عبد الفتاح شحاته (عبده شحاته)، بكتابة مقدمة لباكورته الأدبية (قراءة في رؤى المشهد) عن مجموعة قصائد ونثائر فنية حلق عبرها بفنّيّة تصل أحيانًا حدّ الإدهاش للقارئ، ورغم أنّ هذا هو الإصدار الأوّل لعبد الفتاح شحاته وندرة نتاجه، إلّا أنّ عوامل النُّضج الأدبيّ والفنّيّ شاخصة في نصوصه، وتنبئ عن أديب برع في اقتناص الفكرة والصُّورة الفنّيَّة، وشدّ القارئ وإدهاشه.

بقلم الشاعر المصري محمد عبد العزيز شميس

مثل عازف (البيانو لا) الذي يعزف لحناً جديداً جزء منه لما سيأتي وجزءان للحزن وما تبقي يتطلب الانتباه والراحة كأنه يشكل نفسه من خلال الكلمات وما يبوح به في تفاعل إبداعي بين الواقع والطبيعة عبر سلسلة من القصائد تمتاز في وضوحها وبساطتها الظاهرية خداع الذات والصدق المتخيل بنظرة ثاقبة للحياة.

وليس ثمّة شك أن الرياح التي عصفت بالشاعر ودفعته إلى العناد والمكابدة منذ زمن بعيد حيث كان الصمت هو سيد الوقت لعلاج المكان والأعراف الاجتماعية التي تعجّ بالمحتالين والدجالين وبهذا الكم الثابت الذي يتراكم أمام الأبواب يناقش القضايا في موضوعية حوّل فيها الهمجية الطبيعية إلى بصيرة نافذة تحكمها سنين من الطاعة لعقلية ساخرة وأخرى جمالية ادخلته في معركة حامية الوطيس بين الواقع والخيال يغوص في أعماق النفس البشرية في خفة خادعة وسهولة تمّ حبكها إلى حد الكمال بالبساطة والانسيابية، مما يجعلها قد نضجت إلى درجة الحتمية من منظار يبسط الأمور ويختزلها خلف أسماء وأقنعة متنوعة.

لذا، فإن التغيير لا يأتي دون انكسار فالجليد سينكسر مع الذوبان وهذا ما تم بالفعل خلال القصائد الذكية والغامضة جعلت من الديوان أكثر إدهاشا وهدوءاً، لكن قصائده امتازت بالتنوع والعمق وحتى بعض التعقيد لتختفي الظلمة وتسطع الشمس ولكن يبقي الربيع حلما، مما يجعل القارئ منجذبا إلى قراءة هذا الديوان حتى النهاية، آملين أن نفهم ماهية الأنا في علاقة الإنسان بأخيه الإنسان وعلاقة الصدق والصراحة بأي شكلٍ من الاشكال.

عيناك آخر سجدة صليتها
ومن السجود تبتل لهوا (عيناك) ص8

وأم الأسئلة هي العيون لأنها أم الدروب نصنع منها قلعة الأفكار في صوفية مطلقة كناية عن التقديس والعبادة في تبتل وهوى، والذي يعيش قريبا منها إما أن ينفرد بعلاقة حميمية أو يهتم بوجوده في كينونة تأويلية وحواجز وهمية تضرم نيران الجوانح في الدم ولهذا لا نسلكها دون عناء.

وحتى لا يكون المشهد عابراً في تأويل الشاعر عبده شحاته بين سكر العيون وماهية الشعر يرسم من خلاله لوحة يسقط فيها المعنى هاوية الحس لنعيش حالة من الإرباك المتغير بحرفية وإبداع تألق فيها فسطرت رقيقا مألوفا.

يقتلنا الشعر فنكتبه.
ألواناً منا وحروفا (يقتلنا الشعر) ص10

ثم عاود بقرع الدرب نفسه يفند مساوئ الادعاء وأن لكل جمال شروط وإحكام للتعبير عن حال معنوي وأن لا صبر على اعوجاج، فإن المنطوقات التي يجري نسيانها تعود على النحو الأخطر على شكل خطاب يخلو من المعنى أو الكلام فعلاً أو احتمالاً يكسر الحال.

أمور تحكم الشعرا
وتجعل منه بستانا (موازين الشعر) ص13

صورة أخرى بلغ بها الحد من الحضور أو المثول لتأكيد العلاقة الميتافيزيقية مع الغير بنسيان الكينونة وغدا كائن ما يشكل مبدءا للفكر، يعبرعن هوية الشعر منذ القدم وأنه منفتح علي الوجود وفق ميزان يطرح إيمان القضية التي عاش من اجلها في اللحظة نفسها.

قل للجمالإذا سكنت وريدها
هل للهوى عطر كعطر جمان (قل للجمال) ص15

صورة أخرى رائعة تنمو فيها اللغة بوصفها علاقة قرابة عميقة ما تزال محجوبة عنا.

يرفع فيها الشاعر لغة الجمال في تساؤل مستمر محاولا استقراء المستقبل في أصالة من الدهشة والشك في ما أجمل الدنيا إذا هي أقبلت فتراها تتجه صوب معان لم يخلفها سوى وضع فكري محكوم باستعدادات متضاربة تقتفي آثار الكينونة الضائعة عبر الفاظ تكسر حدود المفهوم من الكلمات.

ولي في العشق تجربة
ولي في الشوق أركاني (ولي في العشق) ص17

تجربة نحسها ذاتية الهوى حسب المتعارف عليه من المفاهيم يضعنا فيها الشاعر عبده شحاته على شواطئ اللا مفكر به اللا معقول بعد، فالعشق هنا هو الذي حطم أسواره ليوقفن.

علي العراء خارجه كأنما لغة الشاعر في أقصى نضالاتها دون أية دلالات للتعبير عن الخسران، أترين حين.. أطيل التبتل.. بمحراب عشقك.. تكوني مللت.. من الانتظار؟ يميناً.... كذبت وخابت ظنونك.. حين تغار.....(تجل) ص18.

هي صورة تخلص فيها من كل مفاهيم التعبير وأدواته المعهودة ولغة الدال وحدها في (أترين) هي القادة على أن تكون حيز إلى ما يحدث عندما يتقدم على كل المدلولات عندما يخلفها وراءه دون أن يحاذر من السقوط في وجودية مسطحة بل عمد إلي سلوك يبقيه على علاقة صميمية لا تقمعه ولا تمتصه يدرك أفعاله وتصوِّر حاله فإذا هو المُتيَّم وكالطِّفل بين يديها.

قد تنفستك سحراً
والمدى فيك القصير (جمال) ص21

صورة أخرى تبتعد عن المصطلحات المألوفة وتغير اتجاه البوصلة العشقية ويظهر الإبداع جلياً فيها لتعبر عن رؤية قد لا تستطيع اللغة العادية توصيلها أو الإفصاح عنها، وإذا افترضنا أن التأكيد القائل (اللغة موطن الوجود) فإن الشاعر يدرك أفعاله وتصور حاله.

حقاً أطير؟ / زججتها/ آه يا دمعي / لحني الخطير/ كالسكير/ عاشق فيك تجلى/ ظمآن السعير) والواقع أن هذه الاستجابة هي الطريقة المخصوصة لشاعر راقص الموت في إشراقه الوجود، ولم يقتصرعلى ذلك فقد خاطب في قصيدة (وطن) ص22، علله ومعلولاته في تأويل يؤّل إلى إيضاح معناه عندما تسيطر الفكرة التي تنقذ من المعاثر والمهالك والمخاطر فيعتزم (الرحيل) ص25 مثلما الغيوم في لغة ضبابية هاربة تجنب كل فكرة عن خصوصيته بل ارتحل وراء الدلالات بواسطة وطواغت اللمم المسجى..

هي غياهب من حمأ بتقنيات المجاز ليضاعف إمكانات اللغة ويجعلها أكثر قدرة علي الإبانة من خلال لغة حريصة جدا لتجنب كل فكرة عن خصوصية الإرادة / العقل/ الوعي/ الحرية ويضاعف هذا المعني في قصيد (أتيتك) ص27، في تلقي هبة الوجود إذ بقي متحصناً في اللغة كمسكن أو بالأحرى في قلعته اللغوية إقامة دائمة يتلفظ بين العبارة والعبارة تراتيل، خاصة لكن الناس بالعجب صوفية خاصة أيضاً حتى ليبدو أن فلسفته هي التي تحتكر لوحدها حق فهم وتأويل الحقيقة ليؤكد الصورة في قصيد (عام جديد)، والخروج بدائرة الحياة من مخبأ ميلاد الإنسان إلي مجموعة من العناصر (الفونوتيكية) فحين نفكر في الزمن مثلا فإننا عادة ما ننطلق من ماض ممتد بطريقة لا متناهية إلى مستقبل متناه وهذا ما يرفضه الشاعر عبد الفتاح شحاته ويعتبره فهما خاطئا للزمن فينادي ويكرر النداء في قصيدة (تعال)، ليكون المستقبل هو الزمن المحوري تعال فكن/ تعالي الغاب/ دعيني منهما / دعيني اقول في مواجهة الزمن الأقصى إن زماني سينتهي وإنا كزمن اموت في أكثر الممكنات يقينا وانني في الحالة المزاجية للقلق أكون علي وعي بأنني أعيش في مواجهة النهاية فالوجود وجودي وإن اختفيت فإلي العدم ليكون هذا هو التاريخ الذي وصفه الشاعر في قصيدة (قراءة في رؤي المشهد)، قد يشهد التاريخ.. يوماً منصفاً.. كيف القناع يزول وهي تشكل بناءاً جوهرياً للإنسان فهو بطبعه ليس كائنا عارفا يخضع للصيرورة والزمان بل يتعرض للثنائيات الثلاث (التواجد / الهم، الوقائعية / القذف، الخسران، السقوط)، مما جعله قريبا من هذا العالم يمنح الإقامة لكائنات فانية ولحن شجي يعبر عن ما تخبئه بداخله صيرورة الأحداث يا سميراً كنته.. هذا التجلي هاته الكأس فنثمل وأنتش في الوجع حرفي! الذي يتم استدراجه إلى الخارج في قصيدة (تبت يدا) تبت يدا. تبت يدا تبت يدا غامرة في تاريخ الفكر بل فهم المعني وضرورة الخروج منه وعليه ضرورة كسره، لماذا؟ لأن محتوي القصيد في دلالاته البعيدة والقريبة خطاب تفكيكي يستمد مبرراته ومشروعيته من المطالبة لنفسه بهذا الوضع الفريد إنه خطاب لا كالخطابات المعروفة فمتي سترسو ذي الموانئ لمستقر؟ بهذه الوضعية الشاذة وحدها طالب الشاعر لنفسه امتياز السفر في قصيدة (الطير المسافر) لينال امتياز الإعفاء والتحرّر من إكراهات للغة الاستدلال والبرهان، ليتمكن من الاحتماء في غياهب ومتاهات لغته ويكتسب نوعا من الحصانة تدفع عنه كل اعتراض في ظل المسكوت عنه فيه لتتوالي بقية النصوص بين مستقبل وحاضر وقد كان بعيداً عن احتواء اللغة للملفوظ والثرثرة.

لذا استلزم الحفر في متاهات الشعر عند الشاعر عبد الفتاح شحاته والتنقل في خفايا الشعري هناك، حيث الظلمة الشديدة في قصائده والكلمة الفلسفية العميقة بعيدا عن نمط الكتابة الشعرية ومسائلها المتعلقة بالكتابة والوزن.

وجهة نظر

الفساد والأخلاق من بطن واحدة؟!

بقلم: جمال نصرالله
شاعر وصحفي

يرتبط موضوع الفساد بموضوع الأخلاق بشكل رهيب ومبطن.. ولولا ذلك ما تفطن العلماء إلى الترويج إلى علم هام يكنى بالاقتصاد والأخلاق.. وإذ أشرنا في العنوان بأنهما من بطن واحدة فهذا لا يعني بأنهما من منبع مشترك أو من فصيلين متتابعين يولدان معا كالتوأمان. ولكن هما في الأصل يشكلان إجابة ناصعة عن السبب والنتيجة في سياق واحد أوحد.. فالفساد الذي هو من بحر الاقتصاد الأرعن وغير الموجه، سبب تواجده وتألقه يكمن في غياب الثاني؟! لذلك سمي بالعلم البائس بينما الأخلاق هي الفضيلة التي يسعى العقلاء لبلوغها.

قال الفيلسوف نيقو ماخوس، «إن حياة كسب الأموال حياة نعيشها مرغمين. والثروة بالطبع ليست هي القيم لتحقيقها. فالأموال مفيدة بحسب الغرض منها تحقيق شيء آخر. فإن العمل الشريف الذي ينال استحسانك يعود بالفائدة على حواسك وفكرك». وحتى وأنه هناك معارضين للأفكار النبيلة ممن يحسبون على الليبرالية الأمريكية المتوحشة،كتيموتيتايلون الذي وصف العلاقة بين الإقتصاد والفضيلة بغير المجدية بتاتا. لأنه يرى بأن الاقتصاد لابد أن يكون حرا ومتفاعلا مع نفسه دونما قيود فكرية أو سياسية وهذا في حد ذاته خطأ. لأنه لابد من ضوابط تحكم هذا العلم الذي يحرك حياة الشعوب ليل نهار؟!

أرسطو كذلك كان في منطقة وسطية حين قال لابد من فصل الاقتصاد عن الحياة الهنية الرغيدة والتي كان يُقصد بها الفضائل. لكن التطورات العالمية والتاريخية أوجدت لنا حجم العلاقة بينهما. فصحيح هناك قسط كبير من الحرية يجب أن تسود عالم الإقتصاد. ولكن القيم الأخلاقية دائما تكون الرفيق الملازم زيادة عن أنها تصبح هي القاضي والحاكم على مستوى الأول.

لا نريد أن نغوص كثيرا في بحر الفلسفة الإقتصادية وإنما مرادنا هو أن نسقط هذه الجدلية على واقع جزائري بدا جد سيء في العشريات الأخيرة بسبب عدم وجود كوابح قانونية تحدّ من تحركات آلاف السماسرة والبارونات ممن تجبروا وعاثوا فسادا في حق هذا الشعب الأبي. فهم لا يفقهون نهائيا بثقافة الخطوط الحمراء. فتراهم في رحلة تعبئة بغية كسب الثروات، يدوسون على كل أخضر ويابس لهدف الوصول نحو غرض واضح. لذلك سميت رحلتهم الشاقة هذه باللاأخلاقية، نظير ما تتركه وراءها من قيم سلبية وضحايا كثُر من النواحي المعنوية والإنسانية.

وقد وصفهم هنا العالم الشهير ديفيد هنري تورو بالعائشين في عالم يائس هادىء. بحجة أنهم يستعملون الحيل والمراوغات عكس الأفراد الآخرين الذين يعتمدون على جدهم العضلي والعملي. الجزائر اليوم ومن حلال خطاب فخامته ترسم معالم مشروع للقضاء على هذه الظاهرة المستفحلة والمستغّولة، بحكم أنها داء أكثر من خطير نهش كل الجسد،ولا بد من وضع حدّ له.

الغريب أن أسباب تواجد الفساد هو تواجد متعدّد المنابع. وتشترك فيه عدة مؤسسات وأجهزة كانت ولازالت من بنات هذه الدولة المغلوبة على أمرها يتم القضاء على رأس الأخطبوط وترك أذرعه المسترسلة، التي تشرب وتستقي من عدة منابع . كثيرة هي الأمم والشعوب التي مرت بنفس المعضلة وإن كانت أقل حدة، لكنها عرفت كيف تتخلص منها تدريجيا لا لشيء إلا بفضل إستشارة وإشراك الخبراء والمختصين في صناعة المستقبل لأوطانهم. أما غير هكذا فإنه يستحيل الوصول إلى نتيجة، كوضع مرصد وطني لرصد المتسببين أو الناشطين في هذا المجال بل الحل يكمن في دسترة بنود قانونية وإجراءات صارمة وردعية تقوم بعملها على أرض الواقع بالأدلة والبراهين القطعية وليس الرفع من ذاك الشعار أو هذا؟! لأن الأمم التي تعتمد على انتاج الشعارات هي أمة خائفة خنوعة، لا تحبذ إلا العيش كالنعام. وليس شرطا أن تكون الجزائر مخبر تجريب، بل هناك طريق واضحة المعالم وجب السير فيها لأجل الوصول للهدف المنشود.

أسماء نسائية في الوسط الأدبي

«نارحيةُ» احتمالات مفتوحة على سعة الحياة

بقلم الناقد والإعلامي كه يلان مُحمَد/ العراق

قراءة المشهد الثقافي دون التوقف عند الأسماء النسائية النابغة تظلُ مبتورةً وغير مُكتملة ولا يصحُ النظر إلى دور المرأة الفاعلة في الوسط الأدبي بوصفها مُلهمة الرجال فحسب، صحيح أنَّ كثير من الأعمال الإبداعية المتميزة مسكونة بروح المرأة وطيفها حاضرُ في النصوص المسبوكة بحرارة الوجد لكن الصورة لاتنهي عند هذا الحد بل كان تأثير المرأةِ محورياً في حياة كثير من الفلاسفة والأدباء كيف يمكن فهم حياة نيتشة على المستوى الفكري وإدراك رؤيته للأنثى إذا تجاهلتَ سالومي؟ هل يمكن الفصل بين ما كتبه الفريد دي موسيه من قصائد ناضحة بالحب وما عزفه فريديك شوبان من ألحان خالدة عن تجربتهما العاطفية مع الأديبة الشهيرة جورج صاند؟ إلا تستحيلُ متابعة حياة الرسام المكسيكي الشهير ديغيو ريفيرا بمعزل عن الفنانة المثيرة للجدل فريدا كاهلو التي فأصبحت حتى بعد رحيلها أيقونة للفن؟.

وكانت رواية (صباح الخير أيها الحزن) لفرانسواز ساغان إرهاصاً بمرحلة جديدة بعد إنقشاع غبار الحرب وطالما يكون الحديثُ عن دور المرأة المُفكرة أو المبدعة لايجوزُ القفز على الفيلسوفة الفرنسية سيمون ديبوفوار التي شكلت مع رفيقها جان بول سارتر ثنائية نادرة للصداقة الفكرية المشبوبة بالعاطفة. وعلى المستوى العربي يبرزُ اسمُ الأديبة اللبنانية مي زيادة بإعتبارها رمزاً ثقافياً وصاحبة أشهر صالون أدبي. إلى جانب ما تمّت الإشارة إليه أعلاه ثمةَ نماذج نسائية يمضي كثير من الوقت قبل إكتشاف فرادتها وتركيبتها الشخصية نتيجة التعتيم وعدم الإهتمام بتجاربها الحياتية.

ثمن الحرية

قد يكون التاريخ غير مُنصفٍ في تدوين سيرة النساء اللائي أضفن إلى الحياة الفكرية والأدبية بالإبداع والإجتهاد الجريء. وإختزل دورهنَّ في العلاقة العاطفية مع المشاهير مثلما حصل ذلك مع الكاتبة والصحافية التشيكية ميلينا يسنسكا فكانت معرفتنا بالأخيرة رهنَ الرسائل التي تلقتها من كافكا إذ طبعت لأول مرة في عام 1952 بينما حياة المرأة التي وصفها صاحبُ (القلعة) بنار حية أبعد ماتكون من التنميط نظراً لشخصيتها الخارقة وذكائها الحاد وعاطفتها الفائرة والكتاب الصادر حديثاً عن ميلينا بترجمته العربية من دار الرافدين بعنوان (نارُحية)، ألفه الكاتب الألماني ألويس برينتس وهو متخصص في فن السيرة يضعك بوجه شخصية عاشت حياةً صاخبةً وكانت مغرمةً بالمُخاطرة والتضحية وحلقت خارج الحدود المرسومة ضاربة بالمواضعات الاجتماعية عرض الحائط رفضت ميلينا أملاءات الوصي لذا فمن الطبيعي نبذها من المجتمع التقليدي.

وكان ذلك ثمناً لخياراتها الحرة ورغبتها في مُعايشة تجارب متنوعة. فهي وحيدة والدها بعد موت أخيها يان، وأرادَ يان يسنسكي الدفع بابنته لاقتفاء أثره وتدرسُ الطب غير أنّ ميلينا إختارت مصيراً آخر عندما كانت طالبةً في ثانوية «منيرفا» بدأتَ باقتناء روايات دوستويفسكي وأسكار وايلد، وكنوت هامسون إضافة إلى كتب فلسفية على رغم شغفها بالتمردِ ومُخالفة التقاليد الاجتماعية المتحفظة آنذاك في ملبسها وعلاقاتها العاطفية أيضاً فإنَّ الشعور بالحزن كان مُتغلغلاً في طبيعة ميلينا إذ أكدت بأنَّ كل شاب يحملُ في داخله حزنا مُفرطا وربما هذا الطبع يفسرُ تفكيرها في الانتحار باعتباره مهرباً مخفياً.

قُدرَ لميلينا مسؤولية رعاية والدتها وكانت تصاحبها إلى المُستشفى قبل أن يُقعدها المرضُ وتصبح مشلولة تماما ومازادَ من حدة الاكتئاب هو سوء العلاقة القائمة بين الطبيب وزوجته ومن المواقف التي مرت على ميلينا رؤية والدتها بين أحضان رجل غريب لكن كتمت السرَ ولم تتحدث عن هذا الموضوع أبداً ومنذ ذاك الوقت كرهت شجرة القلب النازف لأنها كانت عنصراً من المشهد إذاً فإنَّ تنشئة ميلينا في هذه الأجواء الأسرية المُفتقدة إلى الدفء بفعل انصراف الوالد إلى اهتماماته المهنية وقسوته في التعاملِ كانت عاملاً وراء ثورة الابنة على إكراهاتِ الواقع والمُجتمع وهذا كلفها أثماناً باهظة من مُقاطعة الوالدِ إلى إقامة في المصحة النفسية والتغرب فضلاً عن ذلك فإنَّ زيجاتها الثلاث لم تتوجّ بالنجاح.كما ذاقت في يفاعتها مرارة الإجهاض القسري وحبها الفاشل مع المغني هيبرت فافرا وكل هذا الصخبُ العاصف في حياة ميلينا لا يعادلهُ سوى ما مرَّ به العالمُ من مرحلة مَفصلية في تلك الحقبة إذ لم تكن براغ محصنةً من شظايا الحرب العالمية الأولى والصراعات القومية والأثنية.

قوة الإرادة

عاشت ميلينا في سلسلة من الأزمات القاسية وما زادها ذلك إلا اقتناعا بقدرها ولم تكنّ شخصيةً هشةً تهربُ من عواقب قرارها حين تنتقلُ مع زوجها إرنست بولاك إلى فيينا كانت فتاةً صغيرة ولم تتقن الألمانية ولم يكن لديها قطعة نقود والأصعب من ذلك أن بولاك تركها في المدينة الغربية ذاهباً إلى حيث توجد صديقته.لم تستسغ ميلينا مناخ مقاهي فيينا ورأت بأن تهاوي إلى هذا المكان العفن يحولُ دون الصعود نحو القمة.ارتادت إلى تلك المقاهي شخصياتُ غريبة منها الدكتور أوتوجروس الذي وصف بنبي اللذة وأعلن بأن الجنس والمخدرات هما الدواء الناجع للقيود والالتزامات الخارجية والداخلية.باختصار فإنَّ حياة المقاهي غلبت عليها الإباحية والمجون في فيينا. فيما كان بولاك غارقاً في ملذاته فإنَّ ميلينا أبت الاعتماد على معونة الوالد إذ شرعت بالعمل في محطات القطار وتحملُ حقيبة المُسافرين مقابل إكرامية زهيدة ومن ثمَّ أعطت الدروس الخصوصية لرجال الأعمال الذين كانت لديهم مصالح تجارية وفرض واقع إنفصال تشيكوسلوفاكيا من مملكة هابسبورغ تعلم اللغة الجديدة وكان هيرمان بروخ من بين هؤلاء الذين درسوا التشيكية لم يكتفِ بولاك بإهمال ميلينا والإنشغال بنقاشات المقاهي بل حولَّ بيته إلى منصة للمُناقشات وإيواء بعض عشيقاته بالمقابل التصقت ميلينا بالمجتمع أكثر راقبت حياة البسطاء وتعاطفت مع المنكوبين وتأكدت بأنَّ هناك أشخاصاً لا تضرهم الحياةُ والغريب هو ما أقدمت عليه ميلينا من السرقة بعدما يئست من استعادة بولاك وعندما سُئلت لماذا سرقت المال واشترت به الملابس قالت «لأنني كنتُ أمر بأزمة جنسية».

لغز كافكا

الغرابة ليست سمةً لروايات فرانتس كافكا بل حياته تبدوُ أكثر غموضاً من نصوصه الأدبية كان مُنكفئاً على ذاته مشغولاً بوسواسه وهواجسه فسخ مشروع زواجه مرتين مع كل من فليس باور وبيولي فوريتسك كان يعيشُ حياة المُتسكين لا يربطهُ بواقعه سوى عمله اليومي بخلاف بولاك الذي أصبح نجماً لحلقات أدبية.

لكنَّ معرفة مؤلف (المُحاكمة) بميلينا تُعتبرُ منعطفاً في حياته العاطفية وبدأتَّ العلاقة بين الاثنين حين قررت ميلينا ترجمة أعمال كافكا إلى التشيكية إذ لفتت انتباهها قصة الوقاد وبادرت بمراسلة كافكا بشأن مشروعها وما كان من رد الأخير إلا أن جاء ودياً ويسألها عن صحتها ناصحاً إياها برحلة الاستجمام بعيدا عن فيينا يُذكر أن المُشتركَ بين كافكا وميلينا هو صراع كلاهما مع الأب أزيد من ذلك تطلع الاثنان لحياة مُستقلة ومغادرة براغ حققت ميلينا ما كانت تصبو إليه فيما فشل كافكا وبعدما يجمعُ بينهما لقاءُ في غابة فيينا توصل كافكا إلى قناعة بأنه أصبح لميلينا وميلينا له وعلى أثر ذلك ينهي علاقته بخطيبته.ودارت الرسائل بين فيينا وبراغ وأدركت ميلينا مبكراً بأنَّ عليها أن تلعب دور المنقذة لكافكا ولم تكن مستعدة القيام بهذه المهمة خصوصاً بعد تبصرها لما يعيشهُ كافكا من الخوف والقلق بشأن الحياة وهذا لم يمنعها من زيارته في البيت على رغم عدم ترحيب أهله بالمرأة التي ذاع صيتها في براغ بوصفها مستهترةً بعد انفصالها من بولاك عاشت ميلينا تجربة جديدة مع كونت شافجوتش ومن ثم ارتبطت بالمهندس اليساري كريتسار يارومر وفي هذا السياق لايجوزُ التغافل عن النزعة الإنسانية لدي ميلينا فهي ساعدت أصدقاءها للخروج من براغ عندما تحولت المدينة إلى ثكنة نازية خلال الحرب العالمية الثانية كما أن تفوق في مجال العمل الصحافي جانب آخر من شخصية ميلينا وإنتهت حياتها داخل أكبر معسكر اعتقال للنازيين «رافنسبروك» وهي بلغت من العمر ثماني وأربعين سنة وكان معيار ميلينا لجمال المرأة هو الثقافة واعتقدت بأن من تمتلك شخصية مُثقفة تكون سيدة جميلة. أحبت ميلينا الحياة بكل مظاهرها وصورها بتناقضاتها الصارخة وتقلباتها المضنية.

خاطرة

مولود ساعة الصّفر

بقلم: رحال عبد الرحمان

كم دست بقراراتك على فكري.. كم سعيت لتغيير أمري، كم وكم أبكيت أطفالا من الجوع والقهر فيا معذّب ترابي، أترابي، أجدادي.. أاغتررت بقوة المكر؟

رويدك أيّها الغاصب، وانظِرّنا ساعة الصفر.. فالمولود طفل حقود، على فرعونيتك، على كثرة النّحر، فهذي البلاد أمٌّ ولود، أبناؤها الأوراس، الونشريس، صحار.. نزلوا كليلة قدر..

تكلّم في مهده، رافضا كل العقود، يعترّيه الصّمود، صوته دوي رصاص ترجمتها أحرف شعري، ليلتها كان الموعد المنشود، كان نصرا بكل فخر.. فرح أبناء قريتي بالمولود.. فمخاض أمهم زغاريد البارود.. قاموا يحاكون فيها غزوة بدر.. نزل الخبر على الغاصب كجلمود.. ملتهب بلغة الجمر.. نهبت تراب الآباء والجدود.. فهل لك في الردّ من عذر؟.. لا تطمع أيّها الغاصب في الخلود.. فلن أغفل بعد اليوم عن شبر.. ارحل فقريتي وإخوتي في الكهف رقود.. احذر قيامهم قبل الفجر..

تذكّر يوم مولدي سجّله على رأس البنود.. على صفحات تاريخك وابصم بالعشر.. أنّ أمّي ولدت بارا في يوم تتمناه أن لا يعود.. لما أذقتك من مرّ.. فالقرية أمّي الجزائر كرامتها بلا حدود..وأنا ابنها نوفمبر غني عن الذكر.

التّسيير التّشاركي لحظيرة الأهقار

ميثــاق لسياحــة تحــترم التّــراث الطّبيعــي والثّقــافي

اختتمت أمس بتمنراست أشغال الورشة حول التسيير التشاركي للتراث البيئي الثقافي لإقليم الحظيرة الثقافية للأهقار، وهو المشروع الرامي إلى «المحافظة على التنوع البيولوجي ذي الأهمية العالمية والاستعمال المستدام لخدمات الأنظمة البيئية في الحظائر الثقافية بالجزائر»، المعروف اختصارا بمشروع الحظائر الثقافية بالجزائر، بالتعاون مع الديوان الوطني للحظيرة الثقافية للأهقار.

أسامة إفراح

شهدت الورشة التي نظّمتها على مدى يومين بمقر الولاية المديرية الوطنية لمشروع الحظائر الثقافية بالجزائر، بالتعاون مع الديوان الوطني للحظيرة، توقيع اتفاقية التسيير التشاركي للسياحة المستدامة، وميثاق الالتزام الأخلاقي للسياحة. وترمي الوثيقتان إلى تطوير سياحة بيئية تثمّن التراث البيئي الثقافي للأهقار، وإلى جانب تحقيق التنمية المستدامة وإرساء ممارسات سياحية تحترم التراث الطبيعي والثقافي.

وتمّ خلال أشغال الورشة عرض المقاربة الاستراتيجية لمشروع المحافظة على التنوّع البيولوجي في الحظائر الثقافية بالجزائر، الهادفة إلى إشراك الفاعلين المحليّين المتدخّلين بإقليم الحظيرة بما فيهم الساكنة لتسيير أنجع للتراث المتميّز الذي تزخر به هذه الحظيرة. وشهد اللّقاء تجديد توقيع اتفاقيات للتسيير التشاركي للتراث البيئي الثقافي (2019–2022) في المواقع ذات الأولوية للأهقار: سركوت، تايسا، تفدست وامدير.

وفيما يمكن اعتباره سابقة، تمّ التوقيع على وثيقتين أُعدّتا وفقا لمقاربة تشاركية، وتكرّسان ضرورة تنمية سياحة مستدامة تتوافق مع مبادئ حفظ التنوّع البيولوجي، تثمين التراث الثقافي وتنمية الأقاليم: أولاهما «اتفاقية التسيير التشاركي للسياحة المستدامة»، التي تهدف إلى تطوير سياحة بيئية تحفظ وتثمن وترّوج للتراث البيئي الثقافي للحظيرة الثقافية للأهقار، وتضمن في نفس الوقت التنمية المستدامة واستفادة المجتمعات المحلية من عائدات السياحة.

أما الوثيقة الثانية فهي «ميثاق الالتزام الأخلاقي للسياحة»، الموّجهة لمختلف الفاعلين السياحيين، فتهدف إلى إرساء ممارسات سياحية تحترم التراث الطبيعي والثقافي.

كما تمّ عرض نتائج الدراسة التمهيدية حول إعداد البعد البيئي الثقافي للموقعين ذوّي الأولوية ايميدير وسركوت، إلى جانب العمل على تجسيد العمليات النموذجية للتنمية البيئية الاجتماعية، للمساهمة في المحافظة على المعارف الشعبية المرتبطة بالتراث غير المادي لصناعة الجلود، وتحسين الوضعية الاجتماعية والاقتصادية للساكنة المحلية.

وتعتبر الأرضية المتعددة الأطراف للتسيير التساهمي والتنمية المستدامة للمواقع ذات الأولوية، من الإنجازات الهامة للمديرية الوطنية لمشروع الحظائر الثقافية الجزائرية، المنضوية تحت وصاية وزارة الثقافة، حيث سيكرّس تجديدها تسجيل هذه المبادرة وفقاً لجهود الدولة في تسيير الموروث الطبيعي والثقافي في إقليم الحظيرة الثقافية للأهقار، كما يعبّر عن التزام ومساهمة الجهات المؤسساتية الفاعلة، لا سيما القطاعات والجماعات المحلية لولاية تمنراست.

تقاسم المسؤوليات في حماية التّنوّعين البيولوجي والثّقافي

وفي كلمتها، ذكّرت بليرتا أليكو، الممثلة الدائمة لبرنامج الأمم المتحدة الإنمائي بالجزائر، بأن الإستراتيجية الوطنية للتنوع البيولوجي وخطّة عملها لعام 2030، التي أقرّتها الحكومة في مارس 2018، تشجّع على تقاسم المسؤوليات فيما يتعلق بقضايا التنوع البيولوجي. وأكّدت على أن جميع القطاعات مدعوة للمساهمة والعمل بما يتماشى مع رؤية هذه الاستراتيجية، وتطوير خطة العمل القطاعية الخاصة بها.

وأضافت: «يسعدني أن أرى أن مشاركة القدرات والمهارات الوطنية داخل وحدة المشروع أصبحت لا غنى عنها عندما نتحدّث عن الحفاظ على التراث الثقافي البيئي على المستوى الوطني، مما يدل على أهمية هذه الحظائر الثقافية وتراثها»..كما عبّرت عن سعادتها برؤية العملية التشاورية التي بدأت مع الشركاء خلال الاجتماعات التي عقدت في مقر الحظيرة الثقافية من 20 إلى 27 سبتمبر الماضي، قد أدت إلى تطوير اتفاقيات إدارة جديدة للفترة 2019–2022.

من جهتها، قالت نريمان صاحب، المكلفة بالإعلام على مستوى المديرية الوطنية لمشروع الحظائر الثقافية الجزائرية، في تصريح خصّت به «الشعب»، «إن أقاليم الحظائر الثقافية الجزائرية، لما تكتنزه من تنوّع بيولوجي وثقافي متميّز، تتطلّب الاستثمار في سياحة بيئية مستدامة تستجيب للتحدّيات الراهنة المتمثّلة في التوفيق بين حفظ التراث البيئي والثقافي من جهة وتنمية الأقاليم بتحقيق نمو اقتصادي واجتماعي للساكنة من جهة أخرى». وأضافت: «من هنا تتأتّى أهميّة مبادرة المشروع في إعداد اتفاقية التسيير التشاركي للسياحة وميثاق أخلاقيات السياحة البيئية، وتوقيعها من قبل الفاعلين المحليين الذين يتقاسمون نفس الرؤية الاستراتيجية بشأن إقليم الحظيرة الثقافية للأهقار، بطريقة تضمن حفظ التراث وتنمية الإقليم».

للتذكير، فقد كان مشروع الحظائر الثقافية بالجزائر قد كشف، خلال اليومين الدراسيين الذيّن نظمهما بجانت في 25 و26 سبتمبر الماضي تحت عنوان «إيغرمان وين جانت رافد لتنمية السياحة الثقافية بالتاسيلي ن أزجر»، عن إعداد «مشروع ميثاق للسياحة البيئية والثقافية»، يحدّد التزامات ومبادئ كل فاعل على مستوى أقاليم الحظائر الثقافية، وذلك لإرساء سياحة بيئية وثقافية تضمن حفظ وتثمين التراث البيئي والثقافي المادي وغير المادي، وسيتّم مناقشة هذا المشروع عن قريب على مستوى جانت بحضور مختلف الفاعلين لدراسة وإثراء هذا المقترح.

ويعتبر مشروع الحظائر الثقافية الجزائرية مشروعا وطنيا يسجّل في إطار شراكة دولية بين الدولة الجزائرية ممثلة بوزارة الثقافة، وصندوق البيئة العالمي الممثل ببرنامج الأمم المتحدة الإنمائي بالجزائر، وقد كانت انطلاقته الفعلية عام 2014، على أن ينقضي في 2021.

إصدارات

«ما تخفيه جدران قلبي» للكاتبة يسرى خرخاش

أثرت الكاتبة الشابة يسرى خرخاش من مدينة ميلة المكتبة الأدبية بباكورة أعمالها المتمثلة في مجموعة مذكرات حملت عنوان «ما تخفيه جدران قلبي»، حسبما علم من مؤلفة هذا العمل.

وأوضحت الكاتبة صاحبة 18 ربيعا لـ «وأج»، أن هذا المؤلف من 70 صفحة والصادر عن دار «ادليس» للنشر والتوزيع بولاية باتنة، يتضمن 30 مذكرة تحكي مواضيع متنوعة من «عالم الأنثى»، التي عاشت علاقات عاطفية عادت عليها بأحاسيس كانت في الغالب حزينة وأليمة وموجعة.

وأرادت الكاتبة الطالبة في السنة الثالثة ثانوي تخصص آداب وفلسفة من عملها هذا - كما قالت - أن تسلط الضوء على فشل العلاقات العاطفية التي «تسبق آوانها» نتيجة للتسرع الذي تبديه الأنثى خصوصا في خوض غمارها لاستراق لحظات من المستقبل الذي يجب - حسبها - أن يعيشه الإنسان في وقته لا قبل ذلك.

واعتمدت يسرى خرخاش في عملها أسلوب السرد مع التشويق لشد انتباه القارئ أثناء تنقله من مذكرة لأخرى وصولا إلى الرسالة المرجوة من هذا العمل، والتي مفادها أن «التعجل وعدم التريث وتحكيم العقل يقود إلى ما لا تحمد عقباه». أما عن الدعم الذي تحظى به الطالبة يسرى فهو أولا - كما قالت - من تعلقها بالكتابة الذي أخذته من أختها الكبرى، التي تعلمت منها حب المطالعة والكتابة، وكذا من تشجيع والديها المستمر لها، ما حفزها لنشر ما يختلج وراء جدران قلبها من شغف بالإبداع والكتابة تحديدا، والتي تراها لا تحتاج سنا معينا للتطرق إلى مختلف مواضيعها، على حد تعبيرها.

وعن جديد هذه الكاتبة الشابة فهو عمل روائي شرعت منذ فترة في كتابته وتحضيره ليكون النافذة التي تطل بها على الجمهور الواسع في الطبعة 25 من المعرض الدولي للكتاب لسنة 2020، حسبما كشفت عنه.

الممثّل خلفاوي نصر الدين لـ «الشعب»:

مســرح الشّــارع يحتــاج إلى بيئــة تثمّــن الفنــون

اعتبر الكوميدي وهاوي التمثيل نصرالدين خلفاوي لـ«الشعب»، أن «مسرح الشارع» هو أسلوب جديد، تفشى بين هذا الجيل من «الشباب الالكتروني» إن صح التعبير والوصف، وبات «موضة تراها في عواصم العالم بأسره». غير أن الأمر ـ حسبه ـ «يختلف في الجزائر عامة وفي ولاية البليدة على وجه التدقيق، مثله مثل أنواع فنية أخرى، والتي يقول أنها أصبحت على المحك، وبالكاد تذكر ولا ترى أو تصور».

البليدة: لينة ياسمين

كشف خلفاوي قائلا إنّه «إلى جانب مجموعة من الأصحاب المقربين، والطامحين في صناعة ألقاب وخوض تجارب النجومية، والذين حاولوا من خلاله أن يخلقوا فرجات من خلال عروض مسرحية ارتجالية في الفضاء الطلق، ونجحوا في نيتهم وعزمهم، «لكنهم للأسف فشلوا في الاستمرار في مبادراتهم في تطوير الفكرة والمشروع، فقد تمكنوا حسب كلامه من تقديم عرض واحد احتضنته الساحة العامة بمدينة الشفة، حول «مخاطر المخدرات»، دام 25 دقيقة، ولكنه لم يجلب أنظار الجمهور، إلا القليل من الفضوليين. وأشار خلفاوي في هذا الصدد أن «تجربتهم تلك أكسبتهم قناعة مفادها أن الفن هو ثقافة شعبية قبل أن يكون ممارسة، والجمهور هو من يصنع الفن والممثلين، وهو الشيء الذي نفتقده ـ يقول ـ في الجزائر للأسف».

المعوقات والتّشجيع المفقود...

واصل الكوميدي نصر الدين بالحديث في حسرة، عن الفشل في نجاح هذا اللون من العروض المسرحية، قائلا أن مجموعته وبالرغم من إرادة وعزم أفرادها قد أقلعت عن تقديم مثل هذه العروض كون الجمهور لم يتقبلها بعد، ثم أن الفضاءات التي يستعرضون فيها تجاربهم، ليس لها وجود لأن الساحات أصبحت عبارة عن مقاهي واسعة، تنتشر فيها الكراسي والطاولات والشمسيات، وإشارات حذاري وممنوع لمن حاول أو أراد أن يزيح أو يلمس شيئا من تلك الأغراض، هذا من جهة، ومن جهة أخرى، فالمساحات التي ظلت غير مستغلة من قبل أصحاب المقاهي، استعملها واستولى عليها بغير وجه حق، تجار غير شرعيين من باعة الألعاب، باعة السجائر والمكسرات والملابس والمطريات، الذين انتشروا عرضا وطولا واحتلوا كل شبر ومكان.

وتأسّف المتحدث غياب التشجيع الذي لم يتلقاه هو وزملاؤه الممثلون لا على الخشبات ولا خارجها، ناهيك أن عروض مسرح الشارع هي من دون مداخيل، أي ما يشبه العمل التطوعي مع العلم ـ يضيف ـ أن غالبية أعضاء المجموعة هم طموحين لكن بطالين أو يزاولون أعمالا ضعيفة الأجر، الأمر الذي دفعهم بل جعلهم يفقدون الاهتمام بالفن والتمثيل ومسرح الشارع.

إشهار

الجمهورية الجزائرية الديمقراطية الشعبية
الديوان العمومي للمحضر القضائي الأستاذ زايدي الطاهر
محضر قضائي لدى اختصاص مجلس قضاء برج بوعريريج
حي الشهداء شارع الأمير عبد القادر رقم - 37 - برج بوعريريج
035 - 73 - 27 - 52

إعلان عن بيع عقار مشاع بالمزاد العلني بأعلى عرض ولآخر مزايد
المادة: 749 - 750 - 754 / 5 من قانون الاجراءات المدنية والادارية

طبقا للمواد 749 – 750 – 754 / 5 من قانون الاجراءات المدنية والادارية.
تنفيذا للحكم الصادر عن محكمة برج بوعريريج، القسم العقاري بتاريخ: 14 / 10 / 2013 رقم الجدول: 02089 / 2013 ، رقم الفهرس: 03564 / 13 الممهور بالصيغة التنفيذية المؤرخة في : 08 / 05 / 2014 تحت رقم: 1165 / 2014 المؤيد بالقرار الصادر عن مجلس قضاء برج بوعريريج الغرفة العقارية بتاريخ : 13 / 03 / 2014 رقم القضية: 02047 / 2013 رقم الفهرس: 00481 / 2014 .
لفائدة: بن شناف الصادق بن الحواس . بن شناف شلابية بنت الحواس . بن شناف دليلة بنت الحواس . بن شناف مسعودة بنت الحواس . بن شناف فؤاد بن عثمان . بن شناف منير بن عثمان – بن شناف عزيزة بنت عثمان . بن شناف وردة بنت عثمان . بن شناف اسماعيل بن عثمان . بن شناف فيروز بنت عثمان . بن شناف ابراهيم بن ابراهيم . بن شناف جمال الدين بن ابراهيم . بن شناف حورية بنت ابراهيم . بن شناف صبرينة بنت ابراهيم . بن شناف كرينة بنت ابراهيم . بن شناف جعفر بن الحواس .
ضد: بن شناف نور الدين بن الحواس . بن شناف هنية بنت الحواس . بن شناف نوارة بنت الحواس.
بناء على قائمة شروط البيع المودعة لدى محكمة برج بوعريريج.
نحن الأستاذ زايدي الطاهر محضر قضائي لدى الاختصاص مجلس قضاء برج، الكائن مكتبنا بالعنوان المذكور أعلاه والواضح ختمه وتوقيعه أدناه.
نعلن للجمهور أنه سيتم البيع بالمزاد العلني بأعلى عرض ولآخر مزايد للعقار المشاع المتمثل في قطعة أرضية حضرية شاغرة تنتمي الى مجموعة ملكية رقم: 44 القسم: 68 مساحتها 940 م 2 ذات موقع جيد لها واجهة واحدة تقع بلدية مجانة وداخل محيطها العمراني ولاية برج بوعريريج.
بقاعة الجلسات رقم 02 بمحكمة برج بوعريريج يوم : 31 / 12 / 2019 على الساعة العاشرة صباحا.
. وقد حدد السعر الافتتاحي لبيع العقار بمبلغ : 00 . 000 . 080 . 30 دج. ثم اصبح بعد انقاص العشر بمبلغ: 00 . 000 . 072 . 27 دج، وهو الآن بأعلى عرض ولآخر مزايد.
شروط البيع: إضافة إلى الشروط المذكورة في قائمة شروط البيع فان الراسي عليه المزاد يدفع حال انعقاد الجلسة خمس الثمن والمصاريف والرسوم المستحقة ويدفع المبلغ المتبقي في أجل اقصاه (08) أيام.
فعلى الجمهور الراغب في المزايدة الاطلاع على قائمة شروط البيع لدى كتابة الضبط بمحكمة برج بوعريريج أو الاتصال بمكتب المحضر القضائي الكائن بالعنوان المذكور أعلاه.
جادت للاشهار 0794406132

الشعب 2019/11/28

الجمهورية الجزائرية الديمقراطية الشعبية
الديوان العمومي للمحضر القضائي الأستاذ زايدي الطاهر
محضر قضائي لدى اختصاص مجلس قضاء برج بوعريريج
حي الشهداء شارع الأمير عبد القادر رقم - 37 - برج بوعريريج
035 - 73 - 27 - 52

إعلان عن بيع عقار مشاع بالمزاد العلني بأعلى عرض ولآخر مزايد
المادة: 749 - 750 - 754 / 5 من قانون الاجراءات المدنية والادارية

طبقا للمواد 749 – 750 – 754 / 5 من قانون الاجراءات المدنية والادارية.
تنفيذا للحكم الصادر عن محكمة برج بوعريريج، القسم العقاري بتاريخ: 14 / 10 / 2013 رقم الجدول: 02089 / 2013 ، رقم الفهرس: 03564 / 13 الممهور بالصيغة التنفيذية المؤرخة في : 08 / 05 / 2014 تحت رقم: 1165 / 2014 المؤيد بالقرار الصادر عن مجلس قضاء برج بوعريريج الغرفة العقارية بتاريخ : 13 / 03 / 2014 رقم القضية: 02047 / 2013 رقم الفهرس: 00481 / 2014 .
لفائدة: بن شناف الصادق بن الحواس . بن شناف شلابية بنت الحواس . بن شناف دليلة بنت الحواس . بن شناف مسعودة بنت الحواس . بن شناف فؤاد بن عثمان . بن شناف منير بن عثمان – بن شناف عزيزة بنت عثمان . بن شناف وردة بنت عثمان . بن شناف اسماعيل بن عثمان . بن شناف فيروز بنت عثمان . بن شناف ابراهيم بن ابراهيم . بن شناف جمال الدين بن ابراهيم . بن شناف حورية بنت ابراهيم . بن شناف صبرينة بنت ابراهيم . بن شناف كرينة بنت ابراهيم . بن شناف جعفر بن الحواس .
ضد: بن شناف نور الدين بن الحواس . بن شناف هنية بنت الحواس . بن شناف نوارة بنت الحواس.
بناء على قائمة شروط البيع المودعة لدى محكمة برج بوعريريج.
نحن الأستاذ زايدي الطاهر محضر قضائي لدى الختصاص مجلس قضاء برج، الكائن مكتبنا بالعنوان المذكور أعلاه والواضح ختمه وتوقيعه أدناه.
نعلن للجمهور أنه سيتم البيع بالمزاد العلني بأعلى عرض ولآخر مزايد للعقار المشاع المتمثل في قطعة أرضية حضرية شاغرة تنتمي الى مجموعة ملكية رقم: 42 القسم: 68 مساحتها 257 م2 تقع بلدية مجانة وداخل محيطها العمراني ولاية برج بوعريريج.
بقاعة الجلسات رقم 02 بمحكمة برج بوعريريج يوم : 31 / 12 / 2019 على الساعة العاشرة صباحا.
. وقد حدد السعر الافتتاحي لبيع العقار بمبلغ : 00 . 000 . 224 . 8 دج. ثم اصبح بعد انقاص العشر بمبلغ: 00 . 600 . 401 . 7 دج، وهو الآن بأعلى عرض ولآخر مزايد.
شروط البيع: إضافة إلى الشروط المذكورة في قائمة شروط البيع فان الراسي عليه المزاد يدفع حال انعقاد الجلسة خمس الثمن والمصاريف والرسوم المستحقة ويدفع المبلغ المتبقي في أجل اقصاه (08) أيام.
فعلى الجمهور الراغب في المزايدة الاطلاع على قائمة شروط البيع لدى كتابة الضبط بمحكمة برج بوعريريج أو الاتصال بمكتب المحضر القضائي الكائن بالعنوان المذكور أعلاه.
جادت للاشهار 0794406132

الشعب 2019/11/28

الجمهورية الجزائرية الديمقراطية الشعبية
وزارة التجارة
المركز الوطني للسجل التجاري (م.و.س.ت)
الطريق الوطني رقم 24، النيدو – المحمدية – الجزائر
رقم التعريف الجبائي (NIF): 01/ 096216299194112

إعذار ثان وأخير قبل الفسخ

- بناء على العقد رقم 2019/20 المؤرخ في 2019/09/15 المبرم بين المركز الوطني للسجل التجاري ومؤسسة "حمداوي وهيبة - NILPER MOBILI"، الكائن مقرها بحي SNTP مجمع رقم 24 – الدار البيضاء –الجزائر، والذي موضوعه " توريد وتركيب اثاث المكتب على مستوى الفروع المحلية للمركز الوطني للسجل التجاري لولايات سطيف – العلمة - بومرداس - سكيكدة والمسيلة.
- بناء على الأمر بالخدمة رقم 2019/06 الذي تم تبليغه بتاريخ 2019/09/18؛
- بناء على الآجال التعاقدية المحددة بثلاثين (30) يوما؛
- بناء على عدم تسليم الأثاث إلى غاية تاريخ هذا اليوم؛
- بناء على الإعذار الأول الذي تم نشره في الجريدتين اليوميتين: El Moudjahid والشعب بتاريخ 2019/11/11 وكذا في النشرة الرسمية لصفقات المتعامل العمومي " BOMOP " بتاريخ 2019/11/17؛

فإنه قد تم توجيه إعذار لمؤسسة "حمداوي وهيبة - NILPER MOBILI"، قصد تسليم الأثاث موضوع العقد، خلال ثمانية أيام، وفي حالة عدم القيام بذلك، سيتم فسخ العقد وتطبيق التدابير الردعية المنصوص عليها في التنظيم الساري العمل به.

الشعب 2019/11/28 — **ANEP 1916103168**

دور المجموعات لرابطة أبطال إفريقيا (الجولة 1)

شبيبة القبائل - فيتا كلوب الكونغولي غدا السّاعة 18:00

«الكناري» أمام حتمية الفوز لدخول المنافسة بقوّة والتّصالح مع الأنصار

يعود فريق شبيبة القبائل عشية الغد بداية من الساعة السادسة مساءً بملعب أول نوفمبر بتيزي وزو إلى أجواء المنافسة القارية، حين يستقبل نادي فيتا كلوب الكونغولي في إطار الجولة الأولى من منافسة رابطة الأبطال الإفريقية لكرة القدم، وكله عزم على دخول هذا الدور بقوة، والعمل على استدراك سلسلة النتائج المتذبذبة في البطولة المحلية، ومنه محاولة ضمان التأهل إلى الدور ربع النهائي من أقوى منافسة قارية في كرة القدم، وإسكات أفواه كل المشكّكين الذين يؤكّدون بأنّ إدارة الكناري أخطأت الكاستينغ هذا الموسم بانتدابها لاعبين وطاقما فنيا لا يليقون بطموحات الشبيبة، التي يبحث أنصارها عن معانقة الألقاب من جديد في الموسم الثالث على التوالي للرئيس «شريف ملال» على رأس النادي.

محمد فوزي بقاص

الشبيبة التي تعاني أزمة تذبذب النتائج الفنية منذ انطلاق الموسم الكروي، والتي سيدخل أشبالها بمعنويات منحطة بعض الشيء في هذا اللقاء، جراء التعثر الأخير بعقر الديار بملعب أول نوفمبر بتيزي وزو أمام شبيبة الساروة التي فرضت التعادل السلبي، وزادت من متاعب الكناري الذي يحتل المركز الخامس في الترتيب العام برصيد 17 نقطة بعد إجراء 11 جولة كاملة، هو الذي كان مرشّحا فوق العادة للعب على اللقب في بداية الموسم، خصوصا بعد الموسم الأخير القوي الذي قدّمه الفريق، والذي كان قاب قوسين أو أدنى من التتويج بلقب البطولة.

رفقاء القائد المخضرم «عدادي» يبحثون في هذه المباراة عن دخول المنافسة القارية بقوة، والعمل على التصالح مع الأنصار الذين سيعودون إلى المدرجات بقوة أمام فيتا كلوب برسم المواجهة القارية، أولا بسبب أهمية المباراة والمنافس وثانيا بسبب الاشتياق لمشاهدة الشبيبة عن قرب بعدما عوقب الفريق محليا بأربع مباريات دون جمهور، اثنان منها خارج الديار، وهي العقوبة التي لم يستنفذها الفريق لحد الآن، وهو ما أثّر على أداء النادي القبائلي كثيرا في البطولة المحلية.

أشبال المدرب الفرنسي «هوبرت فيلود» سيدخلون هذا اللقاء بتعداد مكتمل بعد عودة الظهير الأيمن «أمير بلايلي» إلى المنافسة الرسمية بعدما عاد إلى التدريبات الجماعية في حصة الاستئناف يوم الأحد الماضي، وقد يشركه الطاقم الفني أساسيا نظرا لخبرته العالية في مثل هذه المباريات، وهو ما قد يكون مثمرا للفريق.

من جهة أخرى، وطوال الأسبوع حضّر «فيلود» فريقه جيدا، وعمل كثيرا مع المهاجمين من أجل بلوغ شباك العملاق الكونغولي «فيتا كلوب»، الذي يملك دفاعا قويا وصلبا، خصوصا أن الشبيبة تعاني هذا الموسم من عقم هجومي في بعض المباريات، بعدما تمكّنت خلال 11 مباراة كاملة في المحترف الأول من بلوغ شباك المنافسين في 13 مناسبة، لكنها بالمقابل عجزت عن التسجيل في ثلاث مباريات كاملة، وهو ما يحتّم على «بانوح» وزملائه هز شباك حارس فيتا كلوب في هذا اللقاء من أجل تحقيق الفوز، الذي ستكون نقاطه ثمينة لباقي مشوار الفريق في منافسة رابطة الأبطال الإفريقية لكرة القدم.

عرضت عليه راتب شهرين

إدارة «السنافر» تبحث عن صيغة لفسخ تعاقدها مع المدرّب لافان

يتواجد المدرب الفرنسي دنيس لافان على اعتاب مغادرة فريق شباب قسنطينة، خاصة أنه أصبح لا يحظى بثقة الادارة التي أبلغته بصفة رسمية أنه غير مرغوب فيه في الفريق، وعليه المغادرة بصفة ودية إلا أنه رفض ذلك.

عمار حميسي

دخلت إدارة شباب قسنطينة في مفاوضات مباشرة مع المدرب دنيس لافاني من أجل فسخ عقده بالتراضي بسبب سوء النتائج التي تراجعت بشكل كبير خلال الفترة الماضية، والفريق أصبح يفوز بصعوبة كبيرة رغم تواجد عدد كبير من اللاعبين المميزين.

قرّر نادي شباب قسنطينة إنهاء عقد مديره الفني الفرنسي دينيس لافاني بسبب تواضع نتائج الفريق منذ بداية الموسم.

وقال رشيد رجراج المدير العام لشباب قسنطينة للتليفزيون الجزائري، إنّ إدارة النادي تبحث عن صيغة مناسبة لفسخ العقد بالتراضي بين الطرفين، وانتقد رجراج مستوى وأداء الفريق في ظل الإدارة الفنية للافاني، وقال إنه أصبح لا يفوز إلا من خلال كرات ثابتة.

وعين لافاني مديرا فنيا لشباب قسنطينة في بداية ديسمبر 2018،بعقد يمتد لـ 18 شهرا، ويشار أن شباب قسنطينة يحتل المركز السابع بجدول ترتيب البطولة برصيد 15 نقطة بفارق 9 نقاط عن شباب بلوزداد المتصدر .

ولم تصل إدارة نادي شباب قسنطينة إلى حلّ مع الفرنسي دنيس لافان المدير الفني للفريق لفسخ العقد الذي يربط الطرفين بالتراضي، وذكرت مصادر مطلعة أن إدارة شباب قسنطينة اقترحت على لافاني تمكينه من راتب شهرين مقابل فسخ عقده، لكن الأخير اشترط الحصول على راتبه بالكامل حتى ماي المقبل.

وحتى لاعبو الفريق أبدوا تذمّرهم من طريقة عمل المدرب التي لم تساعدهم على تطوير مستواهم نحو الاحسن بل بالعكس النتائج تراجعت بشكل كبير، وهو الأمر الذي أثّر على مردودهم على أرضية الميدان.

ونفس الأمر انطبق على الانصار، الذين طالبوا الادارة بضرورة إيجاد مخرج من الازمة التي يتخبّط فيها الفريق من خلال إنهاء التعاقد مع المدرب لافاني، والتعاقد مع مدرب اخر يمنح الاضافة للفريق خلال مرحلة العودة من البطولة والمباريات المقبلة.

ويبقى هذا الموضوع يسيل الكثير من الحبر في ظل تمسك كل طرف بمواقفه، فالادارة لا تريد منح المدرب أكثر من راتب شهرين من أجل فسخ العقد، فيما يطالب المدرب بمستحقاته كاملة إن أرادت إنهاء تعاقدها معه.

بونجاح وخماسي التّرجي التّونسي

مشاركة 6 لاعبين جزائريّين في كأس العالم للأندية

بالرغم من أن مونديال الأندية الذي سينطلق بعد أسبوعين في قطر لن يعرف مشاركة أي فريق جزائري، إلاّ أن حضور اللاعبين الجزائريين خلال هذه المنافسة سيكون قويا جدا من خلال مشاركة 6 منهم مع فريقين مختلفين .

تستعد دولة قطر لاحتضان منافسة كأس العالم للأندية التي ستجرى ما بين 11 و22 من شهر ديسمبر الداخل بمشاركة 7 أندية من مختلف الاتحادات القارية على مستوى العالم للتنافس على هذا اللقب.

وتشهد البطولة مشاركة نادي السد القطري بصفته منظّم البطولة، حيث يضم في صفوفه الدولي الجزائري بغداد بونجاح هدّاف النادي، وأحد أفضل اللاعبين في دوري نجوم قطر والمنتخب الوطني الأول لكرة القدم، إضافة إلى نادي الترجي الرياضي التونسي الذي يمتلك في صفوفه 5 لاعبين جزائريين هم: عبد القادر بدران، الياس شتّي، الطيب مزياني، رؤوف بن غيث وبلال بن ساحة.

ويخوض الترجي التونسي المسابقة العالمية بصفته بطلا للقارة السمراء بعد تتويجه بلقب دوري أبطال أفريقيا في النسخة الماضية من المنافسة. كما ستشهد طبعة قطر، مشاركة 5 نواد أخرى هي ليفربول الإنجليزي المتوّج بلقب دوري أبطال أوروبا، والهلال السعودي بطل دوري أبطال آسيا، وفلامنغو البرازيلي بطل كأس ليبرتادوريس، ومونتيري المكسيكي بطل «الكونكاكاف»، وكذلك فريق هيانجين سبورتس بطل أوقيانوسيا.

ولم تشارك الجزائر في مسابقة مونديال الأندية تحت اسمها الجديد سوى مرة واحدة، وكان ذلك بفضل فريق وفاق سطيف في الدورة التي جرت نهاية عام 2014 بالمغرب، إثر تتويجه بدوري الأبطال في نفس العام.

الألعاب المتوسّطية 2021 بوهران

لجنة التّنظيم تكشف عن أسماء الدّول المشاركة

كشفت لجنة تنظيم ألعاب البحر المتوسط بمدينة وهران 2021 على موقعها الرسمي، عن مشاركة 26 بلدا سيحضرون لهذه الطبعة أفضل العناصر في الإختصاصات المعنية من أجل التنافس على المراكز التي تسمح لهم بالصعود لمنصة التتويج، لأنها محطة جد هامة للتحضير للمواعيد الرياضية الكبرى التي ستليها مباشرة، وفي مقدمتها الألعاب الأولمبية 2024 بفرنسا.

نبيلة بوقرين

تولي الدولة الجزائرية أهمية كبيرة لهذا الموعد المتوسطي من أجل إنجاحه من كل الجوانب، بدليل المتابعة الميدانية للوزارة الوصية من خلال زيارة الوزير للمركب الذي سيحتضن هذا الحدث الرياضي الكبير بداية من الملعب والمرافق التابعة له، إضافة إلى اللجنة التي تسهر على توجيه وتكوين المتطوعين لتقديم المساعدة للجنة التنظيم في كل الإختصاصات حتى تكون كل الأمور في الطريق الصحيح بما أنه لم يبقى يفصلنا وقت كبير عن الألعاب.

يأتي ذلك بما أنها المرة الأولى التي تحتضن فيها الجزائر حدثا رياضيا كبيرا من هذا الحجم خارج العاصمة، وهي المرة الثانية التي تستقبل الألعاب المتوسطية في تاريخها بعدما نظّمتها سنة 1975، وهذا الموعد كان الأول في عهد الجزائر المستقلة في فترة حكم الرئيس الراحل هواري بومدين، ما يجعل القائمين على لجنة تنظيم طبعة وهران يعملون على قدم وساق لتوفير كل الظروف الملائمة أمام الضيوف والرياضيين الذين سيشاركون لكي يكون المستوى الفني عاليا، والمنافسة شديدة بين كل المنتخبات.

ومن جهة أخرى، فإنه من الضروري معرفة القائمين على التنظيم لعدد الدول التي ستشارك في وقت مبكر، والتعداد الذي ستأتي به للجزائر حتى تُحضّر الإمكانيات اللازمة، لأنه ستكون لديها نظرة مُقربة عن المصاريف وكل الأمور التي تتعلق بالجانب التنظيمي من مأوى، عتاد...إلخ، خاصة أنّ الموعد سيعرف مشاركة فئة الشباب بالدرجة الأولى بما أنهم خزان للأكابر لتحقيق نتائج إيجابية ومقبولة في المواعيد الكبرى القادمة، وهذا ما تطمح إليه الجزائر ورؤساء الإتحاديات الإستثمار في الأصاغر.

للإشارة، فإن البلدان التي أعلنت مشاركتها في الموعد المتوسطي بوهران تشمل كل من الجزائر البلد المنظّم، ألبانيا، الهندوراس، البوسنة والهرسك، كرواتيا، قبرص، مصر، إسبانيا، فرنسا، اليونان، إيطاليا، كوسوفو، لبنان، ليبيا، مالطا، المغرب، موناكو، الجبل الأسود، البرتغال، سان مارينو، صربيا، سلوفينيا، سوريا، مقدونيا الشمالية، تونس، تركيا. ومن الممكن أن تعرف هذه الطبعة إدراج رياضة الفروسية، ومن المُتوقّع أن تحتضن مدينة الباهية بطولة البحر المتوسط لألعاب القوى أقل من 21 سنة في 2020، والتي نُظمت هذا العام بإيطاليا.

جمعية الشلف

نحو إنفراج الأزمة المالية

أوشكت أزمة نادي جمعية الشلف على كتابة آخر فصولها، بعد تدخل السلطات المحلية للولاية، ومسؤولي الشركة الراعية للفريق.

وعدت السلطات المحلية بتلبية جميع متطلبات اللاعبين، والتكفل بتسديد مستحقاتهم والجهاز الفني لنهاية الموسم.

وطمأن والي الشلف، مصطفى صادق، إدارة الجمعية بالإفراج عن مستحقات اللاعبين في القريب العاجل، الأمر الذي من شأنه أن يعيد الاستقرار والهدوء للنادي، بعد الفترة الحرجة التي مرّ بها أخيرا، وأثّرت على أداء الفريق.

وتأتي خطوة السلطات المحلية لولاية الشلف، كرد جميل للاعبين الذين تحلّوا بالانضباط والجدية في التدريبات الجماعية وأثناء المباريات، رغم عدم تلقّيهم أجورهم منذ فترة، في ظل الأزمة المالية الخانقة التي يعيشها النادي منذ انطلاقة الموسم.

أعرب سمير زاوي، مدرب نادي جمعية الشلف، عن خيبة أمله بسبب الاتّهامات التي أطلقها مسيرو مولودية الجزائر، عقب نهاية المباراة التي جمعت الفريقين في الجولة 11 من البطولة.

وسقط مولودية الجزائر في فخ الخسارة في البطولة، بهزيمته على يد جمعية الشلف (2 / 1)، في ملعب محمد بومزراق.

وقال زاوي في تصريحات تلفزيونية: «على مسؤولي مولودية الجزائر سحب تصريحاتهم، وتقديم اعتذار فوري لكل أبناء ولاية الشلف الذين رحّبوا بهذا الفريق، وحرصوا على وضعه في أفضل الظّروف»

وأضاف: «بعثة المولودية لاقت ترحيبًا كبيرًا منذ حلولها بولاية الشلف، أعتقد أنّ ما وجده هذا الفريق من أجواء بملعب بومزراق لن يجده حتى على ملعبه، والجميع كان شاهدًا على ذلك».

وتابع: «لا أعرف أين حدثت الاعتداءات على بعثة المولودية وما الغرض منها، أعتقد أن الملعب كان مملوءًا برجال الإعلام والصحفيين، ولو حدثت تجاوزات فعلا لتمّ نشرها فورًا».

وختم: «أظن أن المناوشات حدثت داخل غرف تغيير ملابس المولودية وبين لاعبيهم، المهم بالنسبة لنا أنّنا حقّقنا فوزًا مستحقًا، ونجحنا في الإبقاء على الزاد كاملا داخل الديار».

الشعب
ech-chaab

يومية إخبارية وطنية جزائرية تأسست في 11 ديسمبر 1962

المفكرة التاريخية

■ 28 نوفمبر 1960: شارك وفد للإتحاد العام للعمال الجزائريين في اجتماع بروكسل (بلجيكا) للجنة التنفيذية الدولية للنقابات الحرة. تم خلاله التنديد بالسياسة الفرنسية المنتهجة في الجزائر.

■ 28 نوفمبر 1959: أعلنت جبهة التحرير الوطني أن الزعماء الخمسة المختطفين هم طرف أساسي في المفاوضات رغم رفض فرنسا.

مواقيت الصلاة

الفجر: 06.08
الشروق: 07.39
الظهر: 12.36
العصر: 15.14
المغرب: 17.36
العشاء: 18.59

الطقس المنتظر اليوم و الغد

عنابة	21°	الجزائر	19°	وهران	21°
عنابة	21°	الجزائر	20°	وهران	22°

24 | الخميس 01 ربيع الثاني 1441 هـ الموافق لـ 28 نوفمبر 2019 م | العدد 18110 | الثمن 10 دج 1€ france prix

نوه من مقر قيادة القوات الجوية بموقف المواطنين حيال الجيش والانتخابات

الفريق قايد صالح: الجزائر السيدة في قرارها لا تقبل أي تدخل ولا تخضع لأي مساومات

«الشعب» قصد المتابعة والوقوف على مدى تنفيذ مخطط تطوير القوات ومواصلة لزيارات العمل والتفتيش التي يقوم بها إلى مختلف النواحي العسكرية وقيادات القوات، قام الفريق أحمد قايد صالح نائب وزير الدفاع الوطني، رئيس أركان الجيش الوطني الشعبي، امس بزيارة عمل إلى قيادة القوات الجوية.

وبعد مراسم الاستقبال، ورفقة اللواء حميد بومعيزة، قائد القوات الجوية، وقف الفريق وقفة ترحم وخشوع على روح الشهيد «عميروش آيت حمودة»، الذي يحمل مقر قيادة القوات الجوية اسمه، حيث وضع باقة من الزهور عند النصب التذكاري المخلد للشهيد، وتلا فاتحة الكتاب على روحه الطاهرة وعلى أرواح قوافل الشهداء الأبرار.

إصرار على المشاركة القوية في الانتخابات الرئاسية

بعدها كان للفريق لقاء مع إطارات وأفراد قيادة القوات الجوية، حيث ألقى كلمة توجيهية تابعها جميع مستخدمي القوات الجوية عبر النواحي العسكرية الستة، نوه فيها مرة أخرى بكافة المواقف الصادقة، التي ما انفك يعبر عنها بكل وفاء وعفوية وعن قناعة، المواطنون عبر كافة أرجاء الوطن، رجالا ونساء، شبابا وشيوخا، حيال الجيش الوطني الشعبي وقيادته العليا، وإصرارهم على المشاركة بقوة في الانتخابات الرئاسية ليوم 12 ديسمبر 2019.وقال الفريق في هذا الشان:«أود بهذه المناسبة الكريمة، التنويه مرة أخرى بكافة المواقف الصادقة، التي ما انفك يعبر عنها بكل وفاء وعفوية وعن قناعة، المواطنون عبر كافة أرجاء الوطن، رجالا ونساء، شبابا وشيوخا، حيال الجيش الوطني الشعبي وقيادته العليا، وإصرارهم على المشاركة بقوة في الانتخابات الرئاسية ليوم 12 ديسمبر 2019، وهوما يبرهن على أصالة هذا الشعب الفريد من نوعه ونقاء معدنه والذي يعرف دوما كيف يتخطى الصعاب والعقبات ويخرج منها منتصرا، فبقدر ما نفتخر بأن جيشنا بلغ هذه المنزلة السامية والمرتبة الرفيعة في قلوب الجزائريين، يزداد عزمنا وتتقوى إرادتنا على المضي قدما رفقة الشعب الجزائري للوصول معا إلى منتهى غايتنا أي الغاية التي كان ينشدها الشهداء الأبرار، وهي بناء دولة جزائرية قوية، متماسكة ومزدهرة.»

واضاف «يجدر بنا أن نتذكر، لاسيما ونحن لا زلنا نعيش نفحات الاحتفال بالذكرى الخامسة والستين لاندلاع ثورة أول نوفمبر المظفرة، أن الشهداء الأبرار ضحوا عن طيب خاطر بأعز ما يملكون وهوشبابهم، من أجل الجزائر، ومن أجل أن تسترجع حريتها واستقلالها، رغم الآلة الحربية الجهنمية للاستعمار الفرنسي الغاشم ومناوراته الخبيثة، التي فشلت بفضل التفاف الشعب الجزائري حول جيش التحرير الوطني وموقفه البطولي الداعم لمسار الثورة التحريرية المظفرة».

المرور بالجزائر إلى بر الأمان وإلى مرحلة جديدة مشرقة

الفريق أكد أن الجزائر الحرة والسيدة في قرارها لا تقبل أبدا أي تدخل أوإملاءات ولا تخضع لأي مساومات من أي طرف مهما كان، فهذا الشعب سيفشل محاولات هذه الشرذمة من العصابة التي، وبعد فشل جميع خططها، ها هي تلجأ إلى الاستنجاد بأطراف خارجية، لاسيما تلك المعروفة بحقدها التاريخي الدفين، والتي لا تحب الخير للجزائر وشعبها، قائلا في هذا الشان:«فالجيش الوطني الشعبي حامي حمى الجزائر، سيبقى دوما يعرف كيف يقيم مستوى التحديات المعترضة ويعرف كيف يستقرئ أحداثها ويستبق نواياها، ويعرف كيف يعد لها عدتها المناسبة، بما يجعله يكون، في كل وقت وحين، بالمرصاد لمن تسول له نفسه استهداف وطننا.

كما أن الشعب الجزائري الذي نجح في إخراج البلاد من مختلف المحن والملمات، قادر اليوم على تفويت الفرصة على العصابة وأذنابها، ويعرف جيدا كيف يتخطى الوضع الراهن بكل حكمة وتبصر، والمرور بالجزائر إلى بر الأمان وإلى مرحلة جديدة مشرقة، وهووحده من يرسم معالمها الواعدة، بفضل إرادته والتزام جيشه للحفاظ على الجزائر حرة مستقلة، سيدة في قرارها لا تقبل أبدا أي تدخل أوإملاءات ولا تخضع لأي مساومات من أي طرف مهما كان، أقول من أي طرف مهما كان، فهذا الشعب الأبي سيفشل محاولات هذه الشرذمة من العصابة التي، وبعد فشل جميع خططها، ها هي تلجأ إلى الاستنجاد بأطراف خارجية، لاسيما تلك المعروفة بحقدها التاريخي الدفين، والتي لا تحب الخير للجزائر وشعبها، هذا الشعب، الذي قال بأعلى صوته أنه ليس بحاجة لدروس ومواعظ من أي جهة كانت، يعلم جيدا كيف يَرُد في الوقت المناسب على الأبواق الناعقة التي تحاول عبثا التدخل في شؤونه وتعمل على عرقلة مسار المرور بالجزائر إلى عهد جديد تشق فيه طريقها بثبات نحوالرُقي والازدهار في كنف الطمأنينة والسكينة».

توفير كافة الضمانات لصون خيار الجزائريين اثناء التصويت

الفريق أكد أن الشعب الذي وقف وقفة تضامن واتحاد أثناء الثورة التحريرية، واستطاع رفقة جيش التحرير الوطني أن يفشل كافة المؤامرات ويسكت أبواق الدعاية الاستعمارية ويحرر الجزائر، هونفس الشعب الذي استطاع أن يتجاوز العديد من المحن، بل وسيستطيع، بحول الله تعالى، المرور بوطنه رفقة جيشه، إلى ما يتوافق في الرؤية والهدف، بين أحرار الأمس وأحرار اليوم، بل، وأحرار الغد جيلا بعد جيل وأن تباشير هذا الغد الواعد بدأت تلوح في الأفق، موضحا اكثر في هذا المقام:»إن هذا الموقف الشجاع والتاريخي كان موقف كل الجزائريين الأحرار إبان الثورة التحريرية المجيدة، فباستثناء العملاء والخونة الذين باعوا ضمائرهم للمستعمر الغاشم، فإن الموقف الذي وقفه الشعب الجزائري آنذاك عبر كافة مناطق الوطن، كان موقفا مشهودا وناصعا، شهد ويشهد له العدوقبل الصديق، فالشعب الذي وقف وقفة تضامن واتحاد أثناء الثورة التحريرية، واستطاع رفقة جيش التحرير الوطني أن يفشل كافة المؤامرات ويسكت أبواق الدعاية الاستعمارية، وأن يقتلع الاستعمار من جذوره ويحرر الجزائر، هونفس الشعب الجزائري الذي استطاع أن يتجاوز العديد من المحن، بل وسيستطيع، بحول الله تعالى، المرور بوطنه رفقة جيشه، إلى ما يتوافق في الرؤية والهدف، بين أحرار الأمس وأحرار اليوم، بل، وأحرار الغد جيلا بعد جيل.

فتباشير هذا الغد الواعد بدأت تلوح في الأفق، والنية الصادقة والحرص الشديد الذي يحدونا بكل عزم ووفاء، على توفير كافة الضمانات الأكيدة والملموسة، التي تسمح بصون خيار الجزائريين عندما يدلون بأصواتهم أثناء الانتخابات الرئاسية القادمة، هي ضمانات جلية نرمي من خلالها إلى أن يشعر المواطن الجزائري بأن صوته سيصل إلى الوجهة التي ارتضاها، فالمسؤولية الآن أصبحت عند الشعب صاحب السيادة، وهواليوم، في ظل هذه الضمانات الانتخابية، المسؤول الأول والأوحد عن خياراته.»

الانتخابات الرئاسية المقبلة، ستجرى في جومن الديمقراطية الحقة

وواصل الفريق:» وعليه، فإن الشعب الجزائري بكافة فئاته، من شباب ونساء ورجال وطلبة، مدعوون بشدة للوقوف إلى جانب وطنهم في هذه الظروف الراهنة وإفشال مخططات العصابة وأذنابها، من خلال المشاركة المكثفة والقوية وعن قناعة، في الانتخابات الرئاسية المقبلة، التي ستجرى في جومن الديمقراطية الحقة وبالتالي إنجاح هذا الموعد التاريخي، الذي سيكون بمثابة انطلاقة جديدة على مسار بناء الدولة الجزائرية الجديدة، ولن يتأتى ذلك إلا بالمشاركة في هذا الاستحقاق الوطني الهام واختيار الرجل الأنسب من بين المترشحين الخمسة، القادر على قيادة الجزائر وشعبها والذي يتحلى بالكفاءة التي تؤهله للارتقاء بها إلى أعتاب التطور والرقي في كافة المجالات».

الفريق أشار إلى أن الشعب الجزائري عندما يقول كلمته الصريحة والسديدة، أثناء هذه الانتخابات الرئاسية، فعليه أن يعلم أن الجيش الوطني الشعبي وقيادته النوفمبرية، سيكون دوما مرافقا لهذا الشعب الأصيل والكريم، ومزكيا لخياراته، وأن الانتخابات الرئاسية المقبلة ستفتح المجال رحبا أمام الجزائريين لمواصلة مشوار البناء الوطني المنشود، مؤكدا في هذا الامر:»فعندما يقول الشعب الجزائري كلمته الصريحة والسديدة، إن شاء الله تعالى، أثناء هذه الانتخابات الرئاسية، فعليه أن يعلم أن الجيش الوطني الشعبي، سليل جيش التحرير الوطني وقيادته النوفمبرية، سيكون دوما مرافقا لهذا الشعب الأصيل والكريم، ومزكيا لخياراته، لأن قيادته العليا تدرك كل الإدراك معنى العهد وواجب الوفاء به، وقد تعهدت أمام الله والوطن والتاريخ، بأن ترافق الشعب الجزائري إلى أن يتجاوز هذه المرحلة الحساسة التي يعيشها، وإننا نرى بأن الانتخابات الرئاسية المقبلة، هي بوابة واعدة الأفق ومبشرة بالمزيد من الإنجازات الوطنية الأخرى، ستفتح المجال رحبا أمام الجزائريين لمواصلة مشوار البناء الوطني المنشود، فالبناء الصحيح والسليم والمطلوب، هوذلك الذي يراعى فيه، في كل خطوة تقطع، أمانة الشهداء الغالية، وعندما أقول أمانة الشهداء، فإنني أعني الحفاظ على الجزائر، فالجزائر هي أمانة ووديعة الشهداء في أعناق أبنائها جيلا بعد جيل، وإننا ندرك جيدا القيمة السامية للأمانة ونعي كذلك التقدير الذي يوليه الشعب الجزائري لهذه الأمانة، ولكل شخص مخلص وأمين، ولا شك أن المحن والشدائد التي تصيب الأوطان، هي الاختبار والمحك الحقيقي لكل وطني مخلص، صادق وأمين».

اختتم اللقاء بمتابعة السيد الفريق لتدخلات إطارات وأفراد القوات الجوية والاستماع إلى انشغالاتهم واهتماماتهم.

إثر ذلك ترأس ا الفريق اجتماعا ضم أركان وإطارات قيادة القوات الجوية قدم خلاله اللواء حميد بومعيزة قائد القوات الجوية عرضا شاملا حول مختلف مجالات النشاطات ذات الصلة بمدى تنفيذ مخطط التطوير الخاص بهذه القوات.

يترأس لقاءً توجيهيا مع الاطارات والمستخدمين

الفريق قايد صالح يقوم بزيارة عمل إلى قيادة الحرس الجمهوري اليوم

الشعب– يقوم الفريق أحمد قايد صالح، نائب وزير الدفاع الوطني، رئيس أركان الجيش الوطني الشعبي، اليوم الخميس 28 نوفمبر 2019، بزيارة عمل وتفتيش إلى قيادة الحرس الجمهوري.

يترأس الفريق، خلال هذه الزيارة، لقاءً توجيهيا مع إطارات ومستخدمي الحرس الجمهوري.

حصاد

بقلم: نور الدين لعراجي

الخميس

«العبث الفرنسي» ومخرجات «سوتشي»

حمل الأسبوع الكثير من الأحداث، لعل أبرزها التدخل في الشأن الداخلي الجزائري، ومحاولة نشر الغسيل الجاف، على مقاعد البرلمان الأوروبي، بإيعاز من غربان ناعقة ؛ جاء الرد عنيفا؛ غير منتظر شعبيا؛ دبلوماسيا؛ عسكريا أيضا فقد تزامن والمناورات البحرية الجزائرية، الصينية ـ الروسية، التي جرت فصولها ليومين متتاليين في المياه الإقليمية الجزائرية، على مقربة من ضفة المتوسط المطلة على أوروبا، بمعنى تجرى في عقر دار، أمام أعين من يتربصون بالجزائر بعد فشلهم في تولي تشكيل قوة أوروبية المناورات كانت بمثابة رسالة مشفرة، فهموا إشاراتها الأولى لكنهم عجزوا عن فهمها جيدا في هذا التوقيت الزمكاني.

بمعنى آخر، المناورات البحرية جرت في المياه الاقليمية الجزائرية، ولم تجر تفاصيلها في شرق أوروبا ولا في أقصى آسيا، والأعراف تقتضي أن يكون العكس، بدليل موازين القوى غير متكافئة، لكنها رغبة القيادة العليا بحثا عن التموقع الجيد مع شركاء وحلفاء، لا اقول جدد، ولكن للتملص الحذر والنهائي من قبضة هيمنة تعتقد نفسها شرطي الحوض المتوسط بدعم أوروبي دون منازع!.

ملامح الخارطة السياسية الأوروبية لم تعد بتلك الصورة العالقة في المشهد السياسي، افتقدت ذلك الهيلمان بخروج التاج البريطاني من المجموعة، وتلويح ألمانيا برغبتها في تخطي ذلك، ولم يعد أمامها إلا مصالح القارة السمراء عن طريق بوابة الجزائر، نقطة التقاء المصالح الغربية وحرب التموقع، وهي فرصة ثمينة لترتيب وإعادة العلاقات الطبيعية مع حلفاء الماضي «حلف وارسو» لتحقيق القفزة الاقتصادية، ومنها الاجتماعية والسياسية.

يمكن في هذه السانحة إدراج، عنصرين اثنين أولهما، الرد على الذين اعتقدوا في لقاء الثنائي بوتين بن صالح «قمة سوتشي» أن هذا الأخير، لم يكن في حجم تطلعات الشعب من خلال مداخلة بثتها القنوات، مخلفة استياء مقصودا ومبيتا، في قراءات متسرعة، لم تتعد حدود الملامح الأولى للصورة، لأنها تجهل مكاسب اللقاء، فبعد حرمان فرنسا من حضور القمة، حظيت الجزائر بعضوية المناقش، فجاء الرد بعد القمة، بأن الجزائر شريك استراتيجي في المنطقة المغاربية، وفي إفريقيا، وما يعنيه يعنينا، وليس هناك موانع للتنقل إلى أرض الخصم، مهما كانت أبجديات التاريخ وطبيعة الجغرافيا.

أما الرسالة الثانية فهي تولي روسيا رئاسة مجلس الأمن، تزامنا وموعد الانتخابات الرئاسية ومن يكون على رأس الهيئة الأمنية العليا، له صلاحيات رمي المروحة في وجه خصمه؛ وليس غريبا، في أن يلوح أحفاد القيصر بذلك تيمنا، بما فعله الداي حسين في وجه القنصل الفرنسي «بيار دوفال «، أمام رغبة فرنسية في تدويل الشأن الجزائري على أنه صراع بين الجيش والشعب، ومن خلاله الاستنجاد بالدول الأوروبية، فأوقعها في شر هزيمة لم تحسبها جيدا وعوض ترك الأمور تسير كما هي، وقع الفأس على الرأس.

حكمة الأسبوع

«لقد أخطأنا حين اعتبرنا أن الوطن هو الماضي فقط، أما خالد فالوطن عنده هو المستقبل»

كاريكاتير / عنتر